

Canton de Berne



Plan d'Aménagement Local (PAL)

-

RÈGLEMENT COMMUNAL DE CONSTRUCTION (RCC) - ANNEXES

3164 - o2o A

ATB SA
Ingénieurs-conseils SIA USC

 **NATURA**
BIOLOGIE APPLIQUÉE

Titre marginal

Article / Alinéa / Contenu normatif

Indications

Titre marginal

Article / Alinéa / Contenu normatif

Indications

Commune municipale de SAICOURT

RÈGLEMENT COMMUNAL DE CONSTRUCTION (RCC)

- ANNEXES -

Titre marginal

Article / Alinéa / Contenu normatif

Indications

Titre marginal

Article / Alinéa / Contenu normatif

Indications

TABLE DES MATIÈRES - ANNEXES

ANNEXES A	6
A1 DÉFINITIONS ET MESURAGES	7
A 11 Terrain.....	7
A 12 Bâtiments et parties de bâtiments	9
A 13 Volumes des constructions	13
A 14 Installations et aménagements extérieurs	17
A 15 Distances / Alignements.....	19
A 16 Mesures d'utilisation du sol.....	28
A2 "COMMENTAIRES AIHC"	30
A3 ABREVIATIONS UTILISEES.....	63
A4 Formes architecturales et aménagements des espaces extérieurs : "RECOMMANDATIONS"	67
A5 NÉOPHYTES	95
ANNEXES B	103
B1 NOTE EXPLICATIVE SUR LES PERIMETRES ET OBJETS SOUMIS A RESTRICTIONS	104
B2 CARTES DU RECENSEMENT ARCHITECTURAL	111
B3 ZONES ARCHÉOLOGIQUES	117
B4 INDEX DE L'INVENTAIRE ISOS	119
B5 EXTRAITS DE L'INVENTAIRE IVS.....	124
B6 INDEX DE L'INVENTAIRE DES BORNES HISTORIQUES.....	132

Titre marginal

Article / Alinéa / Contenu normatif

Indications

ANNEXES A

Titre marginal

Article / Alinéa / Contenu normatif

Indications

ANNEXE A 1 - DÉFINITIONS ET MESURAGES

Les définitions et les mesurages correspondent à l'Ordonnance sur les Notions et les méthodes de Mesure dans le domaine de la Construction (**ONMC**, du 25.05.2011, RSB 721.3) et, pour le surplus, à ceux qui sont d'usage fréquent dans le Canton de Berne.

L'ONMC s'est pour l'essentiel appuyé sur les normes SIA 416, 421 et 423. Aussi ces normes sont-elles susceptibles de servir de référence lorsqu'il s'agit d'interpréter l'ONMC.

Section**A 11****Terrain de référence (terrain 'naturel')****Terrain de référence****A111**

- 1 Le terrain de référence est défini par l'Ordonnance sur les Notions et les méthodes de Mesure dans le domaine de la Construction (**ONMC**).
- 2 Si la détermination du terrain de référence (*terrain 'naturel'*) est incertaine ou contestée, il appartient à l'Autorité d'Octroi du Permis de Construire (**AOPC**) compétente d'en fixer la configuration dans le cadre de la procédure d'autorisation de construire. Elle devra, pour ce faire, se baser sur le 'terrain naturel environnant', c'est-à-dire, autant que faire se peut, déduire des abords ou d'anciens relevés, la configuration que présentait à l'origine le terrain dans le périmètre concerné.
- 3 ¹ Il peut être judicieux de définir un terrain de référence qui ne corresponde pas au 'terrain naturel' en cas :
 - de risque de crue,
 - de mise en danger de la nappe phréatique,
 - pour des raisons d'assainissement des eaux ou,
 - d'aménagement du territoire,
 - ...

Cf. art. 1 ONMC et Annexe A2 item 1.1

L'ONMC définit le terrain de référence comme équivalant au «terrain naturel» (*au moment du dépôt de la demande de permis de construire*).

Des objectifs de protection contre les crues peuvent éventuellement exiger que l'on construise systématiquement plus haut que le 'terrain naturel' parce que celui-ci est exposé aux inondations.

Une desserte raisonnable, présentant des pentes acceptables, pourra requérir que ce ne soit pas le terrain naturel qui serve de référence, mais un terrain adapté en conséquence. Une meilleure protection contre le bruit ou une meilleure intégration des constructions dans le site sont d'autres motifs potentiellement valables. Par exemple, dans le cas de fortes pentes où, pour y répondre, des constructions sur 'échasses' ou sur 'béquilles' sont établies.

Titre marginal

Article / Alinéa / Contenu normatif

Indications

A111
(suite)

² Il incombe alors à l’AOPC compétente de déterminer à quoi correspond le terrain de référence s’il ne correspond pas au ‘terrain naturel’. Il va de soi que l’AOPC doit, à cet égard, tenir compte des intérêts publics et privés en présence.

Par ex. ceux de la protection des sites construits ou des voisins. La sécurité juridique ne doit pas être compromise non plus.

Titre marginal	Article / Alinéa / Contenu normatif	Indications
Section	A 12 Constructions et éléments de bâtiments	Cf. art. 2 à 11 ONMC
Bâtiments	A121 Les bâtiments sont définis par l'ONMC.	Cf. art. 2 ONMC et Annexe A2 items 2.1 Il découle de la définition donnée par l'ONMC que des installations comme les piscines de plein air, les murs de soutènement, les terrasses ouvertes, les modifications de terrain, les conduites, etc., ne sont pas des bâtiments. En revanche, des constructions faciles à démonter peuvent aussi revêtir le statut de bâtiments au sens de l'ONMC. Exemple: un abri pour voiture, auvent de distributeur de carburants, ... (cf. art 214 RCC ci-avant). Les objets non ancrés au sol tels que caravanes ou roulottes de chantier ne sont pas des bâtiments au sens de l'ONMC. Ils peuvent toutefois, bien entendu, être assujettis à autorisation de construire.
Petites Constructions et Annexes (PCA)	<p data-bbox="439 715 1290 770">A122 1 Les Petites Constructions et Annexes (PCA) sont définis par l'ONMC.</p> <p data-bbox="551 882 1290 1137">2 ¹ Les Petites Constructions et Annexes (PCA) doivent respecter sur tous les côtés une distance à la limite et aux routes communales de 2 mètres pour autant que :</p> <ul style="list-style-type: none"> <li data-bbox="629 1010 1290 1074">- la Hauteur Totale (HT) ne dépasse pas 5 mètres maximum et, <li data-bbox="629 1074 1290 1137">- la surface de plancher ne soit pas supérieure à 60 m². <p data-bbox="622 1169 1290 1228">² La construction à la limite est possible si le voisin donne son consentement écrit.</p>	<p data-bbox="1368 715 2125 810">Cf. art. 3 et 4 ONMC et Annexe A2 items 2.2 et 2.3 Pour les annexes dépassant les mesures admises pour les parties saillantes de bâtiments : cf. ISCB 7/721.o/1o.1, ISCB 7/725.1/1.1 et art. A 123 ci-après</p> <p data-bbox="1368 882 2125 1018">Cf. art. 79a LiCCS et Annexe A1 art. A 151 ci-après Rappel art 1b al.2 LC : « L'exemption du régime du PC ne lève pas l'obligation de respecter les prescriptions applicables ni celle de demander les autres autorisations nécessaires ». Cf. aussi art 1b al. 3 LC et art. 212 al. 2 let. a RCC</p> <p data-bbox="1368 1042 2125 1137">Si ces dimensions sont dépassées, les 'objets' concernés ne sont plus considérés comme de PCA et ne bénéficient donc plus des privilèges accordés à ces dernières, notamment en matière de distances à la limite.</p>

Titre marginal

Article / Alinéa / Contenu normatif

Indications

A122 3 Une annexe n'est prise en compte dans la longueur ou la largeur d'un bâtiment * que lorsqu'elle dépasse l'une des dimensions admise par le présent RCC, à savoir :

(suite)

- Longueur ('a' dans le schéma ci-contre) : 6 mètres
- Largeur : 4 mètres

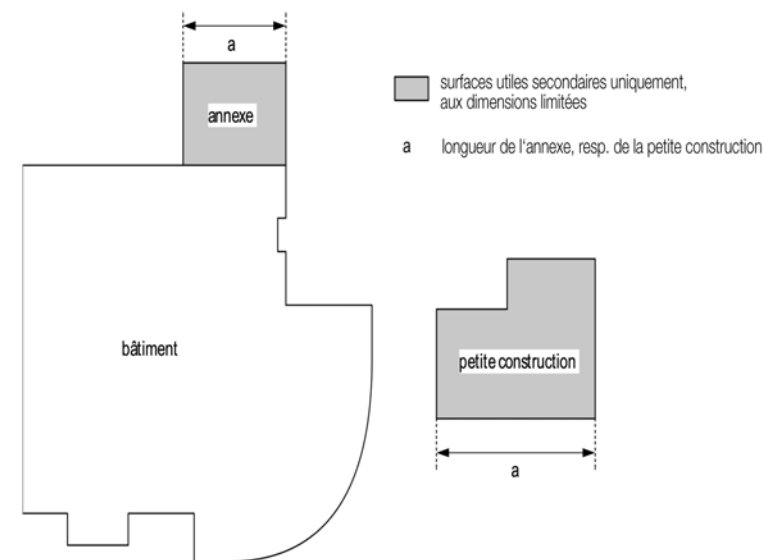

* Une annexe n'est prise en compte dans la longueur ou la largeur d'un bâtiment que lorsqu'elle dépasse l'une des dimensions admises par le RCC (*longueur, largeur, hauteur, surface ; cf. art. 4 ONMC*). Une telle «annexe» n'est plus considérée comme une annexe au sens de l'ONMC et doit donc être pleinement prise en compte dans le plus petit rectangle servant à déterminer la longueur ou la largeur du bâtiment (*cf. art. 12 et 13 ONMC*). Aux termes de l'ONMC, les petites constructions sont des constructions non accolées au bâtiment et ne sont donc pas prises en compte.

Constructions souterraines / partiellement souterraines (CS/CPS)

A123 1 ¹ Les **Constructions Souterraines / Partiellement Souterraines (CS/CPS)** sont définies par l'ONMC.

² Ni la façade dégagée ni l'accès routier ne peuvent être situés à l'intérieur des distances aux limites.

Cf. art. 5 et 6 ONMC et Annexe A2 items 2.4 et 2.5
Cf. aussi art. 212 al. 2 let. b RCC

Titre marginal

Article / Alinéa / Contenu normatif

A123
(suite)

- ³ Dimensions admises :
- b : 1, 20 mètre
 - d : 2, 00 mètres

- 2 ¹ Dans la limite du droit supérieur ¹⁾, la distance aux limites est d'au moins 2 mètres (*sans distinction de PDL ou GDL*).
- ² Cette distance peut être réduite, ou le bâtiment construit à la limite, avec le consentement écrit du voisin.

Saillies

- A124** 1 ¹ Les saillies sont définies par l'ONMC.
- ² Les parties saillantes de bâtiments, à l'exception des avant-toits, telles que oriels, encorbellements, auvents, perrons, escaliers extérieurs et balcons (*ouverts ou fermés sur les côtés, habitables ou non*) :
- respectent la profondeur autorisée ¹⁾,
 - n'empiètent pas de plus de 2 mètres sur la distance à la limite (*et/ou distance entre bâtiments*) et,
 - ne dépassent pas, globalement, la proportion de la longueur du bâtiment autorisée ¹⁺²⁾.
- ³ Les corniches du toit et les avant-toits d'un bâtiment peuvent empiéter de 1,50 m sur toute la longueur du bâtiment.

Indications

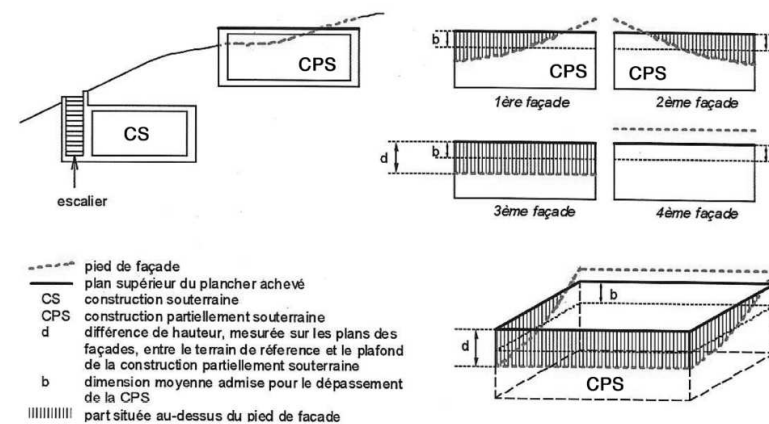

¹⁾ Cf. art. 79c LiCCS concernant les fosses d'aisances et à fumier

Cf. art. A 151 ci-après

Cf. art. 10 ONMC et Annexe A2 item 3.4

Les parties saillantes de bâtiments sont par exemple les encorbellements, les avant-toits, les auvents, les marquises, les escaliers extérieurs, les rampes de chargement, ou encore les balcons; **mesures autorisées** : cf. art. 79b LiCCS, ISCB 7/721.o/1o.1 et la norme SIA 358 "Garde-corps"

¹⁾ Cf. art. 212 al. 2 lit. d et f du présent RCC

²⁾ Les possibilités d'octroi d'une plus grande marge de manœuvres au sens de l'art. 419 du présent RCC sont réservées, auquel cas, cf. art. A 151. 5 ch. 4 ci-après.

Titre marginal	Article / Alinéa / Contenu normatif	Indications
	<p data-bbox="443 252 528 312">A124 <i>(suite)</i></p> <p data-bbox="555 384 1301 624">2 ¹ En ordre Presque Contigu (PCo), il y a lieu de respecter en outre de tous côtés une distance à la limite d'au moins 1,50 m.</p> <p data-bbox="622 496 1301 624">² Les parties saillantes fermées (<i>encorbellements</i>) d'un bâtiment peuvent empiéter de 1 m au plus pour autant que leur longueur ne dépasse pas ¼ de la longueur du bâtiment.</p>	<p data-bbox="1368 252 1863 274">Cf. aussi documentation BPA (<i>www. bfu. ch</i>) :</p> <ul data-bbox="1413 280 1760 352" style="list-style-type: none">- Garde-corps- Sécurité dans l’habitat- Le verre dans l'architecture
Retraits	<p data-bbox="443 655 1301 716">A125 Il n’y a aucune dimension prescrite pour les retraits (<i>retrait négligeable comme retrait</i>).</p>	<p data-bbox="1368 655 1863 678">Cf. art. 11 ONMC</p>

Titre marginal

Article / Alinéa / Contenu normatif

Indications

Section**A 13****Volume des constructions**

Cf. art. 12 à 21 ONMC

Longueur de bâtiment (L)**A131**

1 La **Longueur (L)** d'un bâtiment est définie par l'ONMC.

Cf. art. 12 ONMC, Annexe A2 item 4.1 et art. A 121 al.3 Annexe A1 RCC (*annexes*).**Largeur de bâtiment (La)**

2 La **Largeur (La)** d'un bâtiment est définie par l'ONMC.

Cf. art. 13 ONMC et Annexe A2 items 4.1 et 4.2

Hauteur Totale (HT)**A132**

- 1 ¹ La **Hauteur Totale (HT)** est définie par l'ONMC.
- ² La HT ne concerne que les PCA, pour les autres bâtiments c'est la HF - HFG qui est déterminante.
- ³ Si le bâtiment est échelonné dans sa hauteur ou par sa situation, la Hauteur Totale est définie individuellement pour chaque partie du bâtiment.

Cf. art. 14 ONMC et Annexe A2 item 5.1

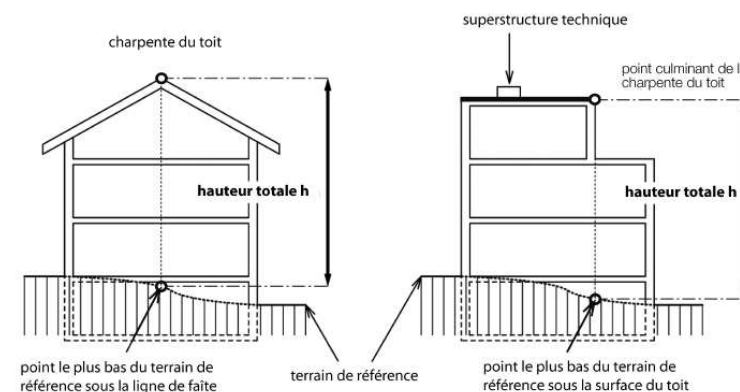

Titre marginal

Article / Alinéa / Contenu normatif

Indications

**Hauteur de
Façade
(HF) /
Hauteur de
Façade à la
Gouttière
(HFG)**

A132
(suite)

- 2 ¹ La **Hauteur de Façade (HF)** est définie par l'ONMC.
- ² La **HF** d'un bâtiment se mesure au milieu de chaque façade 'à la **Gouttière' (HFG)**.
- ³ Si le bâtiment est échelonné dans sa hauteur ou par sa situation, la HF - HFG est définie individuellement pour chaque partie du bâtiment.

Cf. art. 15 ONMC et Annexe A2 item 5.2

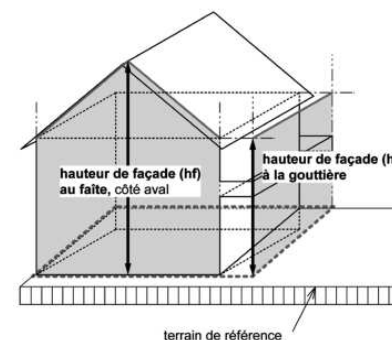

- 3 ¹ Il n'est tenu compte ni des superstructures, ni des pignons et des creusages pour entrées de maisons et de garages, pour autant que la largeur de ces derniers ne dépasse pas 5 mètres par plan de façade.
- ² La hauteur autorisée du bâtiment ne saurait être dépassée par des creusages ultérieurs.

Largeur maximale des creusages: cf. article 212 alinéa 2 du présent RCC

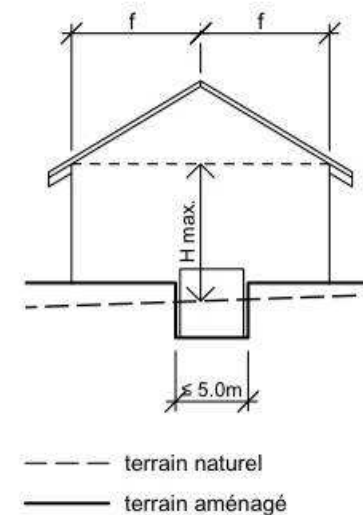

Titre marginal	Article / Alinéa / Contenu normatif	Indications
Etage (E)	<p>A132 4 Dans l'ordre Presque Contigu (PCo) le long des routes, la hauteur du bâtiment se mesure sur toutes les façades à partir du niveau de la route ou, le cas échéant, du trottoir.</p> <p>A133 Les notions de Vide d'Etage (VE) et d'Etage (E) sont définies par l'ONMC.</p>	<p>Cf. art. 17 et 18 ONMC et Annexe A2 item 5.4 et 6.1</p> <p>Vide d'étage (<i>art. 17 ONMC</i>) : cf. aussi art. 5 de l'Ordonnance fédérale 4 du 18. 08. 1993 relative à la loi sur le travail (<i>OLT4, RS 822.114</i>) - Rappel :</p> <p>« La hauteur libre des locaux de travail sera d'au moins:</p> <ul style="list-style-type: none"> a. 2,75 m pour une surface de sol de 100 m² au plus; b. 3,00 m pour une surface de sol de 250 m² au plus; c. 3,50 m pour une surface de sol de 400 m² au plus; d. 4,00 m pour une surface de sol de plus de 400 m² »
Sous-sol	<p>A134 ¹ Le Sous-sol (Ss) est défini par l'ONMC.</p> <p>² Un sous-sol ne peut pas dépasser le pied de façade davantage qu'une saillie d'une construction. Si cette dimension est dépassée, il s'agit d'une CS ou CPS.</p>	<p>Cf. art. 19 ONMC et Annexe A2 item 6.2</p> <p>Cf. art A 123 ci-avant</p>
Combles	<p>A135 Les combles sont définis par l'ONMC.</p>	<p>Cf. art. 20 ONMC et Annexe A2 item 6.3</p>
Attique	<p>A136 1 L'attique est défini par l'ONMC.</p> <p>2 Par rapport à l'une des plus longues façades de l'étage inférieur complet, l'attique doit être en retrait sur l'une de ses faces d'un minimum de 4 m ; il est autorisé de couvrir ces parties pour moitié seulement de la surface mais non de les fermer.</p> <p>3 La hauteur de l'attique est limitée à 3,5 m. et il est pris en considération pour le calcul de la hauteur de la façade correspondante.</p>	<p>Cf. art. 21 ONMC et Annexe A2 item 6.4</p>

Titre marginal

Article / Alinéa / Contenu normatif

Indications

- A136** 4 Si l'attique a un avant-toit :
(suite)
- celui-ci peut être en saillie de 1 m. maximum sur toute la longueur de la façade,
 - le retrait est mesuré à partir de l'arête extérieure du toit.
- 5 Seules les installations suivantes sont admises sur l'attique :
- cheminées et tuyaux d'aération verticaux,
 - tabatières, jours à plomb, puits de lumière,
 - installations de production d'énergies renouvelables.

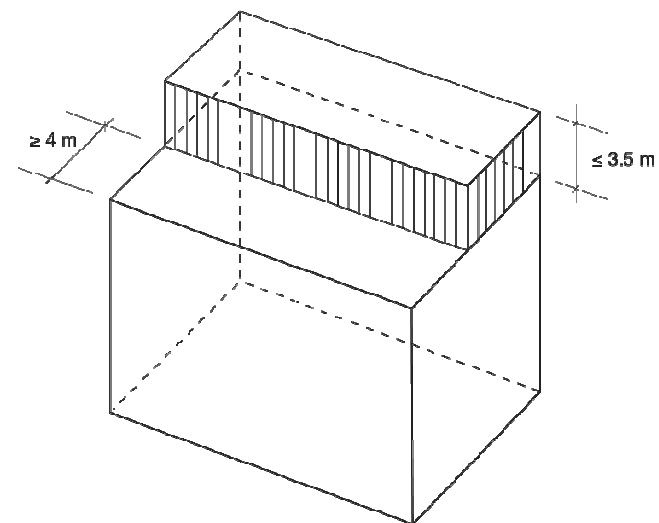

Titre marginal

Article / Alinéa / Contenu normatif

Indications

Section A 14 Installations et aménagements extérieurs

Murs, clôtures et talus

A141

- 1 ¹ Les clôtures: leurs établissements et hauteurs sont définis dans la LiCCS ¹⁾ et leur aspect dans le RCC ²⁾
 - ² Les murs de soutènement, les clôtures et haies en bordure de parcelle ne pourront dépasser 1,20 mètre qu'avec l'accord écrit des voisins. La hauteur se mesure à partir du sol naturel du fonds le plus élevé.
- 2 ¹ L'inclinaison maximale des talus sera de 45° (100%) ³⁾
 - ² Les murs de soutènement dont la hauteur dépasse 1,20 m doivent être scindés et décalés de manière à ce que la ligne 'imaginaire' reliant les arêtes forme un plan incliné de 45° (100%) par rapport à l'horizontale.
- 3 ¹ Le long des routes, l'établissement et la hauteur des murs et clôtures sont définis dans l'OR ⁴⁾
 - ² Aux endroits où la visibilité est contrainte (*virages, croisements, ...*), la hauteur des murs et clôture est limitée à 80 cm.

Cf. art. 79 LiCCS et ISCB 7/721.o/1o.1

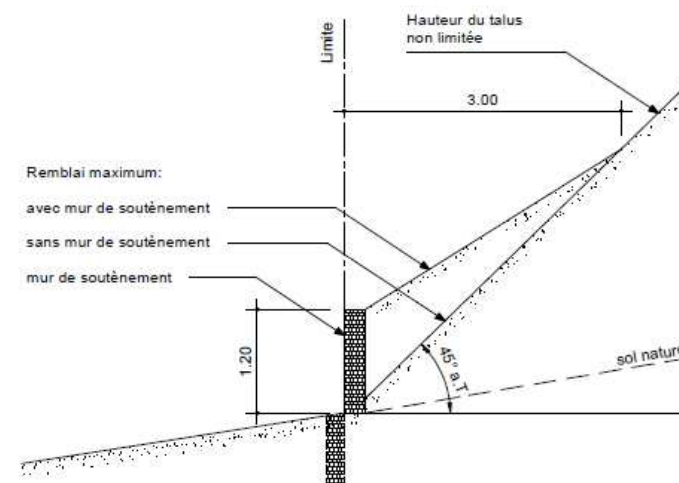
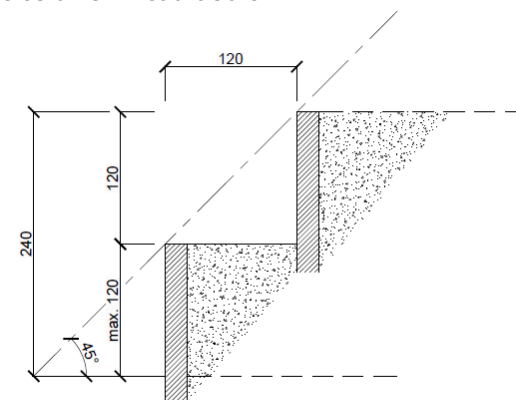
¹⁾ Cf. art. 79 lit. h et k LiCCS²⁾ Cf. art. 415. 5 du présent RCC³⁾ Cf. art. 79 h2 LiCCS⁴⁾ Cf. article 83 al. 3 LR et art 56 OR

Titre marginal	Article / Alinéa / Contenu normatif	Indications
Accessoires	A142 ¹ Les 'composts', à savoir les lieux et/ou installations de compostage des déchets organiques de cuisine et de jardin, ne peuvent être installés à moins de trois mètres de tout fonds voisin. ² Les mâts porte-drapeaux respectent une distance minimum d'implantation vis-à-vis des limites de parcelle de 3 mètres.	Cf. art. 415. 6 du présent RCC
Construction à fleur du terrain	A143 1 ¹ Une distance à la limite de 1 m doit être respectée pour les constructions à fleur de sol telles que les chemins, les terrasses, les routes et places de stationnement, ... mais également pour les bassins, étangs et piscines, ... ² Elles doivent être aménagées de manière à ne pas produire d'effets néfastes sur les parcelles voisines. 2 La construction à la limite est possible si le voisin donne son consentement écrit. 3 Les règles relatives aux distances entre bâtiments ne s'appliquent pas aux constructions à fleur de sol.	

Titre marginal

Article / Alinéa / Contenu normatif

Indications

Section**A 15****Distances / Alignements**

Cf. art. 22 à 26 ONMC

A - Distances**Par rapport aux
fonds voisins:****A151**

1 ¹ Les propriétaires voisins peuvent, moyennant une convention écrite ou des servitudes, régler les distances que doivent observer les constructions par rapport à la limite de leurs biens-fonds.

Les propriétaires fonciers peuvent convenir de distances aux limites qui divergent des distances réglementées (*art.79 ss LiCCS*). Dans les limites prescrites dans la LiCCS, la distance entre les bâtiments (*ci-après*) n'a alors pas à être observée. La possibilité d'accoler des bâtiments à la limite est réservée.

Conventions

² Cependant, toute surface habitable doit avoir une vue directe de 3 mètres au minimum ; cette distance est mesurée horizontalement dans l'axe de chaque baie entre le plan de façade du local et le plan de façade opposé.

Zone Village Ancien : cf. art. 213. 4 du présent RCC

2 Ils peuvent en particulier convenir d'implanter une construction à la limite ou – pour autant que les prescriptions sur la longueur maximale des bâtiments soient respectées – d'accoler leurs constructions à la limite.

**Distance à la
Limite
(DL)**

3 Les **D**istances aux **L**imites (**DL**) sont définies par l'ONMC.

Cf. art. 22 ONMC et Annexe A2 item 7.1

**Petite Distance
à la Limite
(PDL)**

4 ¹ La **P**etite **D**istance à la **L**imite (**PDL**) est mesurée sur les côtés étroits et sur le côté long ombragé d'un bâtiment.

² Les parties saillantes du bâtiment ne sont pas prises en compte.

³ Si le fonds voisin considéré est une route, c'est la distance à cette dernière qui s'applique.

Cf. art A 154 ci-après

Titre marginal

Article / Alinéa / Contenu normatif

Grande Distance à la Limite (GDL)**A151**
(suite)

5

¹ La **Grande Distance à la Limite (GDL)** représente la distance minimale admissible entre la projection du pied de façade la plus longue exposée au soleil et la limite de la parcelle. Elle est mesurée perpendiculairement à cette façade.

² Si le fonds voisin considéré est une route, c'est la distance à cette dernière qui s'applique.

³ Lorsque la plus longue façade ensoleillée ne peut être déterminée avec certitude (*aucun des côtés ne dépasse les autres de plus de 10 % ou les longues façades sont orientées d'Est en Ouest*), il appartient au Conseil Municipal de désigner la façade à partir de laquelle se mesure la GDL (*il ne saurait toutefois s'agir de celle qui est orientée au Nord*).

⁴ La GDL se mesure perpendiculairement à la façade à partir de l'extérieur du garde-corps des parties saillantes comme balcons, etc. si celles-ci couvrent plus de 40 % de la longueur de la façade.

⁵ Pour les bâtiments non habités, il n'y a pas de GDL, seule la PDL s'applique.

Empiètements

6

L'Exécutif Municipal peut autoriser, à bien plaisir, l'empiètement de certains ouvrages sur le domaine public ou sur l'espace frappé par un alignement à savoir :

- les sorties de secours des abris de protection civile,

Indications

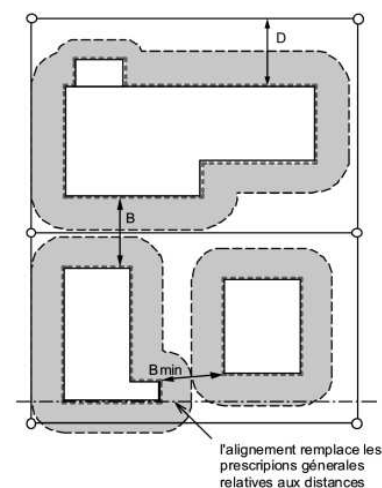

- D distance à la limite
- B distance à respecter entre les bâtiments
- Bmin distance minimale entre bâtiments
- surface minimale résultant des distances à la limite
- alignement
- pied de façade
- limite de parcelle

petite et grande distance à la limite

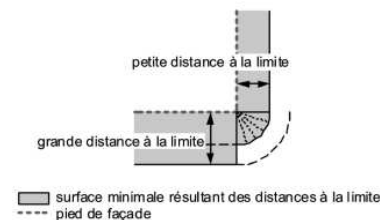

grande distance à la limite et supplément de distance

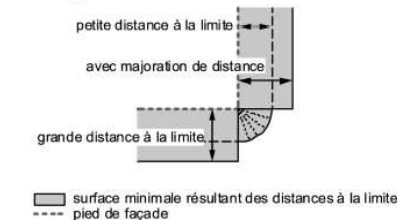

Cf. art. A 123 ci-avant

Cf. ISCB 7/721.o/1o.1

Titre marginal

Article / Alinéa / Contenu normatif

Indications

A151
(suite)

- les volets, fenêtres et stores s'ouvrant à l'extérieur, à condition qu'ils soient solidement assujettis et qu'ils se trouvent à 2,50 mètres au moins au-dessus du trottoir et, s'il n'y a pas de trottoir, à 4,50 mètres au moins au-dessus du niveau de l'axe de la chaussée,
- pour les commerces, les stores bannes ou stores corbeille, à condition que les structures de support soient élevées d'au moins 2,50 mètres et les parties flottantes d'au moins 2 mètres au-dessus du trottoir, mesuré au point le plus défavorable ; l'extrême saillie doit rester au moins à 0,50 mètre en arrière de la bordure du trottoir.

PCA

- 7 Pour les PCA, il suffit d'observer, sur tous les côtés, une distance à la limite de 2 m.

Installations individuelles - Valeurs préventives

- 8 ¹ Les installations suivantes sont soumises à des exigences particulières, en ceci que les distances d'implantation sont dépendantes du niveau sonore desdites installations :
- Installations CVC (*Chauffage, Ventilation, Climatisation*)
 - Pompes A Chaleur (PAC)
 - Refroidisseurs
 - Compresseurs, pompes
 - Cheminées (*utilisées à des fins de chauffage*)
 - Groupes électrogènes de secours

² Les PAC extérieures, dans la mesure où les immissions de bruit ne dépassent pas les valeurs de planification, seront installées à un minimum de 4 mètres des limites.

Cf. art. 11 al. 2 LPE, art. 7 OPB et, prescriptions beco 'Limitation du niveau sonore des installations individuelles - Valeurs préventives'

Cf. OPB et prescriptions beco 'Limitation du niveau sonore des installations individuelles - Valeurs préventives'

Titre marginal	Article / Alinéa / Contenu normatif	Indications
Distance entre les bâtiments	<p>A152 1 ¹ La distance entre bâtiments est définie par l'ONMC.</p> <p>² Elle est au moins égale à la somme des distances à la limite.</p> <p>³ La distance entre deux bâtiments construits sur un même bien-fonds se mesure comme si une limite de propriété passait entre-eux.</p>	<p>Cf. art. 23 ONMC et Annexe A2 item 7.2</p> <p>Cf. aussi 'Distances à observer en matière de protection incendie' (art. 2 al. 1 Ordonnance sur la protection contre le feu et sur les sapeurs-pompiers, RSB 871.111); Association des établissements d'assurance incendie, art. 27 ss Normes de protection incendie; chiffre 2 Directives protection incendie, compartimentage et distances de sécurité</p> <p>Pour les distances entre bâtiments et PCA, cf. ISCB 7/721.o/1o.1</p>
Ombre portée	<p>2 L'Autorité d'Octroi du Permis de Construire (AOPC) peut toutefois augmenter convenablement la distance entre bâtiments si la durée admissible de l'ombre portée est dépassée à l'égard soit du bâtiment construit selon le droit ancien, soit de la construction nouvelle.</p>	Cf. art. 15 DPC
Constructions rapprochées	<p>3 ¹ Par une dérogation ¹⁾ à la LC, une construction peut être autorisée à une distance à la limite inférieure. La distance minimale de droit privé ²⁾ doit être observée ³⁾.</p> <p>² Aucune dérogation n'est nécessaire et il est possible de fixer une distance inférieure à la distance minimale de droit privé si le voisin donne son accord écrit.</p>	<p>¹⁾ au sens de l'art. 26ss LC</p> <p>²⁾ cf. art. 79 Li CCS</p> <p>³⁾ reste réservé la liberté de conception au sens de l'art. 75 LC</p>
A l'intérieur des ZBP	<p>4 Les distances entre bâtiments érigés à l'intérieur d'une ZBP sont fixées de cas en cas, selon les besoins d'une implantation judicieuse des constructions publiques.</p>	
Zones d'Activités	<p>5 Dans les Zones d'Activités (A), il n'y a pas de prescriptions de distances entre différents bâtiments situés sur le même bien-fonds.</p>	
PCA	<p>6 Pour les PCA il n'y a pas de distances entre bâtiments à respecter.</p>	Cf. ISCB 7/721.o/1o.1

Titre marginal	Article / Alinéa / Contenu normatif	Indications
Installations agricoles	A152 7 Les distances entre les installations agricoles d'élevage et les zones habitées sont fixées par le droit supérieur.	Cf. annexe 2 chapitre 5 OPair et rapport 476 FAT
Distances par rapport aux limites de zones	A153 Les distances par rapport aux limites de zones (<i>y compris par rapport à la zone agricole</i>) sont mesurées de la même manière que les distances à observer par rapport aux biens-fonds voisins.	Distances: PDL et GDL, cf. annexe A1 art. 151 ci-avant Vis-à-vis de la zone agricole, il convient de tenir compte de la séparation stricte entre les territoires constructibles (<i>zone à bâtir</i>) et les territoires non constructibles (<i>zone agricole</i>). Aucune construction ou installation, liée aux constructions dans la zone à bâtir, ne doit être érigée dans la zone agricole. Cela vaut également pour les chemins, places de stationnement, remblais, murs, etc. En outre, il est interdit de construire des installations annexes telles que terrasse, place de jeu, piscine, serre ou autre dans la zone agricole attenante. Cette interdiction s'applique aussi aux constructions et installations exemptées d'autorisation conformément à l'article 6 du DPC (<i>cf. aussi ISCB 7/725.1/1.1</i>).
B - Alignements		
Si le RCC (<i>ou le droit supérieur</i>) ne précise rien, aucun élément – même souterrain – ne peut dépasser un alignement.		
Distance par rapport aux routes publiques	A154 1 ¹ Pour les bâtiments et installations, les dispositions de la LR et de l'OR restent réservées concernant les Routes Cantonales et communales. ² Pour les chemins piétons et les pistes cyclables indépendants, la distance par rapport au fonds public est ramenée à 2 mètres.	Cf. art.8o LR, 55 à 58 OR, ISCB 7/721.o/1o.1, art. 212.2 et art. A 121 ci-avant pour les PCA.
Chemins et pistes	³ Toutefois, devant les garages, lorsque ceux-ci sont perpendiculaires à l'axe de chaussée ou implantés vis-à-vis de celui-ci avec un axe compris entre 60 et 90°, une distance minimale de 5 m au moins doit être respectée afin de permettre le stationnement d'un véhicule entre la route (<i>ou le trottoir</i>) et le garage sans empiéter sur l'espace public.	Rappel : - 5 m du bord de la chaussée aux abords de la route cantonale, - 3,6 m du bord de la chaussée des routes communales et des routes privées affectées à l'usage commun.
Garages		

Titre marginal	Article / Alinéa / Contenu normatif	Indications
	<p>A154 <i>(suite)</i></p> <p>⁴ Si au-devant du (<i>des</i>) garage(s) l'espace est ceint d'une clôture (<i>portail</i>), la distance minimale de recul de la construction est augmentée de la distance à la route imposée aux clôtures.</p>	Cf. art. 56 et 57 OR
Zones VA et PCS	<p>2 Restent réservées les dispositions particulières concernant les Zones 'Village Ancien' et les prescriptions des Périmètres de Conservation des Sites (<i>PCS</i>).</p>	Cf. art. 213 RCC Cf. art 511 RCC
Clôtures et haies	<p>3 Pour les clôtures et les haies, les dispositions de l'Ordonnance sur les Routes restent réservées.</p>	<p>Rappels de l'Ordonnance du 29 octobre 2008 sur les routes (<i>OR, RSB 732.111.1</i>) :</p> <p>Art. 55 OR - Constructions et installations le long des routes publiques « Les bâtiments et les installations situés le long des routes publiques doivent être réalisés de manière à résister à la pression sur le sol et aux sollicitations exercées par le trafic et par les activités d'entretien de la route, notamment le service hivernal. »</p> <p>Art. 56 OR - Distances à la route : 1. Clôtures « ¹ Pour les clôtures ne dépassant pas 1,2 m de hauteur, la distance à la route doit être de 0,5 m à compter du bord de la chaussée. ² La distance à la route des clôtures plus hautes doit être augmentée de la différence entre leur hauteur et 1,2 m. ³ Dans les endroits où la visibilité est restreinte, les clôtures ne doivent pas dépasser la chaussée de plus de 0,6 m. ⁴ Les clôtures pouvant présenter un danger, telles que les clôtures en fil de fer barbelé dépourvues d'un dispositif de sécurité suffisant, doivent être aménagées à une distance d'au moins 2 m du bord de la chaussée ou à 0,5 m du bord extérieur du trottoir. »</p> <p>Cf. aussi art. 57 OR pour les distances aux routes de tous les types d'arbres, haies, arbustes, cultures agricoles et éléments analogues.</p>
Réclames	<p>4 Pour les réclames, enseignes et terrasses, les définitions, dispositions et distances données par le droit supérieur restent réservées.</p>	Cf. art. 80 et 81 LR, art. 58 OR et art. 418 du présent RCC Cf. LCR, OSR, OR

Titre marginal

Article / Alinéa / Contenu normatif

Indications

Distances par rapport aux cours d'eau

- A155** 1 La distance par rapport à un cours d'eau, qui découle de la **Zone Riveraine Protégée (ZRP)** et de l'**Espace Réservé aux Eaux (ERE)**, est mesurée à partir du pied de la berge en tenant compte du niveau d'eau moyen.

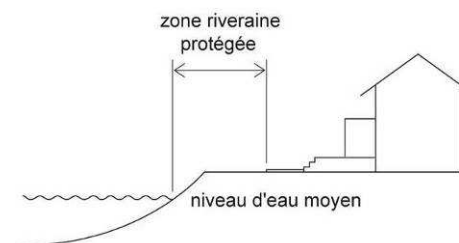

Cf. art. 11 LC et art. 528 du présent RCC

Les dispositions de la Loi sur la protection des Eaux (*LEaux*), de l'Ordonnance sur la protection des Eaux (*OEaux*), de la Loi et l'Ordonnance Cantonale sur l'entretien et l'aménagement des Eaux (*LAE, OAE*) sont réservées.

Distance par rapport aux étendues d'eau

- 2 La distance par rapport à une étendue d'eau (*ERE*) est mesurée à partir de la rive.
- 3 Dans le but de prévenir des atteintes à l'aspect local, aux eaux et à leur végétation rivulaire, les constructions et installations doivent à l'intérieur et à l'extérieur des zones à bâtir observer par rapport aux eaux les distances prescrites aux présentes c'est-à-dire que les distances réglementaires aux limites et entre bâtiments l'emportent sur celles exigées au titre de la Police des Eaux s'il en résulte une distance plus grande.

Cf. article 41b OEaux.

Cf. art. 528 du présent RCC et recommandation BPA (www.bfu.ch) : "pièces et cours d'eau"

Distance par rapport aux emprises de haies, bosquets et berges boisées

- A156** 1 ¹ Pour les bâtiments, il y a lieu d'observer, par rapport à l'emprise végétale, une distance de 6 m au moins.
- ² Pour les installations (*routes, chemins, places de dépôt et de stationnement, jardins*), il y a lieu d'observer une distance de 3 m au moins.

Cf. article 48 OPD

Définition des emprises :

- l'emprise des berges boisées se trouve à une distance d'au moins 3 m mesurée à partir de la végétation ou, en présence d'arbres forestiers, à partir des troncs des arbres et des pieds des buissons extérieurs ;
- l'emprise des haies et bosquets se trouve à une distance d'au moins 2 m mesurée depuis le pied des buissons extérieurs ou d'au moins 3 m mesurée depuis le tronc des arbres forestiers extérieurs.

Titre marginal	Article / Alinéa / Contenu normatif	Indications
Arbres et buissons : distance d'installation à la limite et distance vis-à-vis des routes	<p>A156 2 ¹ Les distances d'installation des arbres et buissons en regard des fonds voisins sont définies à l'échelle cantonale dans la Loi sur l'introduction du Code Civil Suisse (<i>LiCCS</i>) et, vis-à-vis de la route cantonale, dans l'Ordonnance sur les Routes (<i>OR</i>).</p>	<p>Cf. art. 79I LiCCS – Rappel :</p> <ul style="list-style-type: none"> - 5 m pour les arbres à haute tige qui ne sont pas de arbres fruitiers ; - 3 m pour les arbres fruitiers à haute tige ; - 1 m pour les arbres fruitiers nains, les arbres ornementaux et les espaliers, pour autant qu'ils soient constamment taillés en vue de ne pas dépasser une hauteur de 3 m ; - 50 cm pour les buissons ornementaux d'une hauteur de 2 m au plus.
	<p>² Le profil d'espace libre est défini par la LR.</p>	<p>Cf. art. 57 OR – Rappel :</p> <ul style="list-style-type: none"> - 3 m du bord de la chaussée ou 1,50 m du bord extérieur du trottoir le long des routes situées en zones d'habitation ; - 5 m du bord de la chaussée le long des routes cantonales en dehors des zones d'habitation.
	<p>3 Pour les routes communales, les distances d'installation des végétaux sont les suivantes :</p> <ul style="list-style-type: none"> - 3 m du bord de la chaussée ou 1,50 m du bord extérieur du trottoir pour tous les végétaux dont la croissance naturelle dépasse une hauteur de 5 m ; - 2 m du bord de la chaussée ou 1,50 m du bord extérieur du trottoir pour tous les végétaux dont la croissance naturelle est comprise entre une hauteur de 2 à 5 m. 	<p>Cf. art 83 LR (<i>Profil d'espace libre</i>) :</p> <p>« ¹ L'espace surplombant la chaussée des routes publiques, y compris la distance latérale au bord de la chaussée (<i>largeur libre</i>), doit être maintenu libre sur une hauteur de 4,50 m au moins. Pour les routes d'approvisionnement, le Conseil-Exécutif peut prescrire une hauteur allant jusqu'à 5,50 m.</p> <p>² En règle générale, l'espace surplombant les trottoirs, chemins pour piétons et pistes cyclables doit être maintenu libre sur une hauteur de 2,5 m au moins.</p> <p>³ La largeur libre doit être de 0,50 m au moins. »</p>

Titre marginal	Article / Alinéa / Contenu normatif	Indications
Distances par rapport aux forêts	<p>A157 1 ¹ La distance à observer par rapport à la limite de la forêt est réglée selon les dispositions de la Loi Cantonale sur les Forêts.</p> <p>² Les éventuels alignements forestiers sont reportés au PZ.</p> <p>2 L'aire forestière, les haies et boqueteaux sont régis par les législations cantonale et fédérale.</p>	<p>Cf. art. 25 et 26 LCFo, art. 34 OCFo</p> <p>Rappel de l'art. 25 LCFo :</p> <p>¹ Les bâtiments et installations désignés dans l'ordonnance sont distants d'au moins 30 mètres de la forêt *.</p> <p>² Les nouveaux boisements sont distants d'au moins 30 mètres des bâtiments et des zones à bâtir.</p> <p>* Cette distance concerne uniquement les bâtiments habités, pour les bâtiments non habités la distance légale est de 15 mètres.</p> <p>Rappel : Art. 687 CC</p> <p>« ¹ Tout propriétaire a le droit de couper et de garder les branches et racines qui avancent sur son fonds, si elles lui portent préjudice et si, après réclamation, le voisin ne les enlève pas dans un délai convenable.</p> <p>² Le propriétaire qui laisse des branches d'arbres avancer sur ses bâtiments ou ses cultures a droit aux fruits de ces branches.</p> <p>³ Ces règles ne s'appliquent pas aux forêts limitrophes. »</p>

Titre marginal

Article / Alinéa / Contenu normatif

Indications

Section**A 16****Mesures d'utilisation du sol**

Cf. art. 27 à 33 ONMC

Surface de Terrain déterminante (STd)**A161**La **S**urface de **T**errain **d**éterminante (**STd**) est définie par l'ONMC.

Cf. art. 27 ONMC et Annexe A2 item 8.1

Indice Brut d'Utilisation du Sol (IBUS)**A162**L'**I**ndice **B**rut d'**U**tilisation du **S**ol (**IBUS**) est défini par l'ONMC.Cf. art 28 ONMC et Annexe A2 item 8.2, soit le rapport entre la somme des Surface de Plancher (ΣSP) et la Surface de Terrain déterminante (**STd**). A savoir que les IBUS indiqués à l'art. 212 sont des indices **minimum** à respecter.

$$IBUS = \Sigma SP / STd$$

La somme des Surfaces de Planchers (ΣSP) se compose des éléments suivants (SIA 416) :

- SUP – Surface Utile Principale
- SUS – Surface Utile Secondaire
- SD – Surface de Dégagement
- SC – Surface de Construction
- SI – Surface d'Installations

Rappel art. 28 al. 3 ONMC :

« Ne sont pas prises en compte les surfaces dont le vide d'étage est inférieur à 1,5 mètre. »

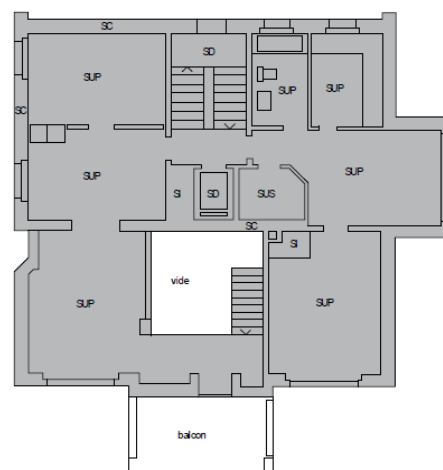
plan 1^{er} étage:

coupe:

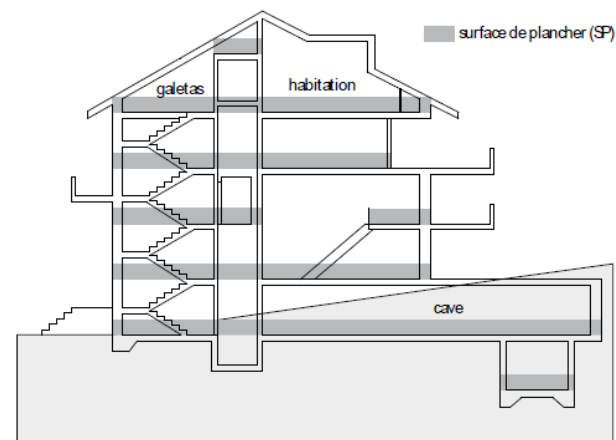

Titre marginal	Article / Alinéa / Contenu normatif	Indications
Indice de Surface Verte (SVer)	A163 L'Indice de Surface Verte (SVer) est défini par l'ONMC.	Cf. art 31 ONMC et Annexe A2 item 8.5, soit le rapport entre la Surface Verte déterminante (<i>SVerd</i>) et la Surface de Terrain déterminante (<i>STd</i>) $SVer = SVerd / STd$ L'indice de SVer désigne la part de la surface de la parcelle qui, non seulement ne peut être construite, mais doit encore être maintenue perméable. Cet indice remplit donc une fonction urbanistique et, dans une certaine mesure, écologique.

Titre marginal

Article / Alinéa / Contenu normatif

Indications

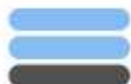

IOHB AIHTC OIAE

IVHB-Erläuterungen, Stand 3.9.2013 – Commentarie AIHC, état du 3.9.2013

ANNEXE A 2 -**1.0**

Titre	Chapitre	Texte de l'accord	Commentaire
Avant-propos au commentaire			<p>(1) Lorsqu'il est question, dans le commentaire, des cantons ou du droit cantonal, les communes sont en principe également visées. C'est notamment le cas lorsque les cantons délèguent tout ou partie de leurs compétences aux communes. Exemples: ONMC-BE: à une exception près, ce sont, dans le canton de Berne, les communes qui définissent les dimensions concrètes à respecter. Une situation comparable prévaut par exemple dans les cantons des Grisons et de Vaud.</p> <p>(2) L'accord définit les notions et méthodes de mesure qui n'ont en principe pas besoin d'être précisées par le législateur cantonal ou communal. Il y a toutefois des exceptions à ce principe: certaines définitions de l'accord renvoient en effet aux «dimensions admises», qu'il appartient au droit cantonal de fixer. Ainsi la définition des notions de «petite construction», d'«annexe» et de «saillie» présuppose-t-elle par exemple que le législateur cantonal ou communal définisse chaque fois les «dimensions admises» (c.-à-d. maximales). Il en va de même pour les notions de «sous-sol», de «combles» et d'«attique». Dans de tels cas, la définition des «dimensions admises» est indispensable pour que l'accord puisse être appliqué.</p> <p>(3) L'accord se compose d'un texte et de deux annexes. Les croquis de l'Annexe 2 possèdent un caractère tout aussi contraignant que les définitions de l'Annexe 1.</p> <p>(4) Lors de l'élaboration de l'accord, on s'est pour l'essentiel appuyé sur les normes SIA 416, 421 et 423. Aussi ces normes sont-elles susceptibles de servir de référence lorsqu'il s'agit d'interpréter l'accord.</p>

Titre marginal

Article / Alinéa / Contenu normatif

Indications

(5) Il arrive que le droit fédéral intervienne directement – au mépris de la répartition constitutionnelle des compétences – dans le droit cantonal. Déploie par exemple des effets concrets sur l'accord l'art. 9 al. 3 let. e de la loi fédérale sur l'énergie, adopté le 15 juin 2012 par le Parlement fédéral (entrée en vigueur prévue en 2014):

«³ Les cantons édictent notamment des dispositions concernant:

e. la production d'énergies renouvelables et l'efficacité énergétique: dans les bâtiments chauffés satisfaisant au moins aux normes Minergie ou MoPEC ou à une norme analogue, un dépassement de 20 cm au plus pour l'isolation thermique ou l'installation visant une meilleure utilisation des énergies renouvelables indigènes n'est pas pris en compte lors du calcul notamment de la hauteur du bâtiment, de la distance entre les bâtiments, de la distance à la limite, de la distance aux eaux publiques, de la distance à la route ou de la distance à la place de parc, ni dans le cadre de l'alignement des constructions.»

Cette disposition contraint les cantons à introduire une sorte de «bonus Minergie». Selon l'avis défendu ici, et contrairement à ce que stipule ladite disposition, la méthode de mesure définie dans l'accord doit rester la même, la logique voulant plutôt que soit accordée, pour les bâtiments satisfaisant à de hautes exigences en matière d'efficacité énergétique, une dérogation d'au maximum 20 cm par rapport aux dimensions définies par le droit cantonal. Certains cantons et communes connaissent déjà des dispositions similaires. Exemples: art. 14 LCEn-BE; § 35 BauV-AG.

1.1

Titre	Chapitre	Texte de l'accord	Commentaire
Terrain de référence	Terrain de référence	Le terrain de référence équivaut au terrain naturel. S'il ne peut être déterminé en raison d'excavations et de remblais antérieurs, la référence est le terrain naturel environnant. Pour des motifs liés à l'aménagement du territoire ou à l'équipement, le terrain de référence peut être déterminé différemment dans le cadre d'une procédure de planification ou d'autorisation de construire.	<p>(1) Comme son nom l'indique, le terrain de référence (voir les notions similaires utilisées dans de nombreux cantons: «terrain naturel», «sol naturel») sert de référence pour mesurer divers paramètres dimensionnels (p. ex. ch. 5.1, hauteur totale). On s'accorde sur le fait que les mesures doivent s'effectuer à partir de ce niveau.</p> <p>(2) L'accord définit le terrain de référence comme équivalant au «terrain naturel» (au moment du dépôt de la demande de permis de construire). Définir le terrain de référence différemment n'est envisageable qu'aux conditions restrictives énoncées à la troisième phrase (voir infra N. 7). Le but est que l'on se base sur la topographie qui existe depuis longtemps et procède, dans une large mesure, de processus naturels, et non sur un terrain façonné par des interventions humaines telles qu'excavations ou remblais. Il est évident que nul ne saurait se procurer des avantages en modifiant artificiellement le terrain sur lequel il entend construire. Jusqu'ici, la pratique cantonale exigeait en général que le terrain naturel ou de référence soit resté inchangé durant au moins 10 ou 20 ans (voir p. ex. l'arrêt du TF 1C_492/2010 du 23.03.2011, canton des Grisons). L'accord ne connaît pas de tel délai. C'est donc à la pratique cantonale qu'il revient de préciser comment établir la configuration du terrain naturel.</p> <p>(3) Si le terrain est abaissé (excavé) en vue d'un projet de construction concret, la nouvelle configuration ne correspond plus au terrain de référence; il s'agit alors du «terrain excavé», qui ne correspond plus au terrain naturel au sens de l'accord (exemples: ch. 2.4 et 2.5).</p>

Titre marginal

Article / Alinéa / Contenu normatif

Indications

- (4) Si la détermination du terrain naturel est incertaine ou contestée, il appartient à l'autorité compétente d'en fixer la configuration dans le cadre de la procédure d'autorisation de construire. Conformément aux termes de l'accord, elle devra, pour ce faire, se baser sur le terrain naturel environnant, c'est-à-dire, tant que faire se peut, déduire des abords ou d'anciens relevés, la configuration que présentait à l'origine le terrain dans le périmètre concerné. Les cantons devraient proposer aux propriétaires désireux de construire une méthode qui leur permette, avant l'élaboration d'un projet concret, d'établir de façon juridiquement contraignante la configuration du terrain de référence.
- (5) L'accord ne fait que définir le terrain de référence comme grandeur de référence. Le rôle que celui-ci joue dans chaque cas concret découle des autres dispositions de l'accord qui s'y réfèrent (p. ex. ch. 2.4, 2.5, 3.1, 3.2, 5.1, 6.2, 8.3).
- (6) C'est au droit matériel cantonal qu'il appartient de déterminer, en reprenant les notions définies dans l'accord, les dimensions que peuvent présenter les constructions et les modifications que peut subir le terrain. Les cantons peuvent par exemple imposer des limites aux modifications apportées au terrain naturel sur le bien-fonds (excavations ou remblais maximaux).
- (7) Il peut exceptionnellement se révéler nécessaire que les autorités déterminent, au titre de terrain de référence, une autre configuration que le «terrain naturel». L'accord précise que ce peut être le cas pour des motifs liés à l'aménagement du territoire ou à l'équipement. Des objectifs de protection contre les crues peuvent par exemple exiger que l'on construise systématiquement plus haut que le terrain naturel, parce que celui-ci est exposé aux inondations. De même, une desserte raisonnable, présentant des pentes acceptables, pourra requérir que ce ne soit pas le terrain naturel qui serve de référence, mais un terrain adapté en conséquence. Une meilleure protection contre le bruit ou une meilleure intégration des constructions dans le site sont d'autres motifs potentiellement valables. Il incombe alors aux autorités de déterminer, dans une décision attaquable (que ce soit dans le cadre de la procédure d'autorisation de construire ou d'adoption du plan d'affectation), à quoi correspond le terrain de référence s'il ne correspond pas au terrain naturel. Il va de soi que les autorités doivent, à cet égard, tenir compte des intérêts publics et privés en présence (p. ex. ceux de la protection des sites construits ou des voisins). La sécurité juridique ne doit pas être compromise non plus. On devrait si possible éviter de ne procéder à une nouvelle détermination du terrain de référence qu'au stade de la procédure d'autorisation de construire, car la définition des notions ne doit pas se substituer à l'instrument de l'autorisation exceptionnelle prévu par la législation cantonale.

Référence: ZH: Fritzsche/Bösch/Wipf: Zürcher Planungs- und Baurecht, Zurich 2011, ch. 16.2.

Titre marginal

Article / Alinéa / Contenu normatif

Indications

2.o

Titre	Chapitre	Texte de l'accord	Commentaire
Constructions			<p>(1) Au niveau fédéral, la notion de construction et d'installation a été définie, sur la base de l'art. 22 LAT, par la jurisprudence. Le droit cantonal a repris cette jurisprudence de façon plus ou moins explicite. Exemple: art. 135 LATeC-FR. Cela s'imposait, dans la mesure où les constructions et installations sont, en vertu du droit fédéral, soumises à autorisation de construire.</p> <p>(2) Ce sont les cantons qui déterminent la procédure à suivre pour obtenir une autorisation de construire (procédure ordinaire ou simplifiée, p. ex. procédure d'annonce). Il arrive que le droit cantonal déclare certaines constructions et installations non soumises à autorisation de construire. Exemples: § 49 BauV-AG, art. 6 DPC-BE.</p> <p>(3) L'accord ne définit que la notion de bâtiment (ch. 2.1). Il ne se prononce pas sur les autres installations soumises à autorisation de construire – installations qu'il appartient dès lors au droit cantonal de régir.</p> <p>Référence: Aemisegger/Moor/Ruch/Tschannen: Commentaire de la loi fédérale sur l'aménagement du territoire, Zurich 2010, art. 22 N. 24. Inforum VLP-ASPAN no. 4/2013.</p>

Titre marginal

Article / Alinéa / Contenu normatif

Indications

2.1

Constructions	Bâtiment	Construction immobilière pourvue d'une toiture fixe et généralement fermée abritant des personnes, des animaux ou des choses.	<ol style="list-style-type: none"> (1) L'accord décrit ce que recouvre, selon ses termes, la notion de bâtiment. Les petites constructions (ch. 2.2), les annexes (ch. 2.3), les constructions souterraines (ch. 2.4) et les constructions partiellement souterraines (ch. 2.5) représentent des types de bâtiments particuliers, que l'accord privilégie pour des raisons bien spécifiques. (2) Il découle de la définition donnée au ch. 2.1 que des installations comme les piscines de plein air, les murs de soutènement, les terrasses ouvertes, les modifications de terrain, les conduites, etc., ne sont pas des bâtiments au sens de l'accord. En revanche, des constructions faciles à démonter peuvent aussi revêtir le statut de bâtiments au sens de l'accord. Exemple: un abri pour voiture, qui relève en général de la sous-catégorie des petites constructions (ch. 2.2). (3) Les objets non ancrés au sol tels que caravanes ou roulottes de chantier ne sont pas des bâtiments au sens de l'accord. Ils peuvent toutefois, bien entendu, être assujettis à autorisation de construire. (4) Si un bâtiment est «généralement» fermé, il ne doit pas forcément l'être de tous côtés. Il est cependant toujours pourvu d'une toiture fixe. (5) L'accord n'utilise plus les notions de bâtiments principaux et annexes. Il établit en revanche la distinction entre annexes et petites constructions (voir ch. 2.2 et 2.3). (6) Le droit cantonal de la construction (dont relèvent aussi les dispositions communales en matière de constructions, lorsqu'elles existent; voir ch. 1.0 Avant-propos) énonce les exigences applicables aux bâtiments, par exemple en ce qui concerne leurs dimensions maximales. Il utilise à cet égard les notions et méthodes de mesure définies dans l'accord.
----------------------	-----------------	---	--

2.2

Constructions	Petite construction	Construction non accolée à un bâtiment, qui ne dépasse pas les dimensions admises et qui ne comprend que des surfaces utiles secondaires.	<ol style="list-style-type: none"> (1) Sont par exemple de petites constructions, les garages, les remises à outils, les cabanes, serres et pavillons de jardin, etc. (2) Le droit cantonal définit les dimensions maximales des petites constructions (p. ex. surface au sol, volume, longueur et largeur, hauteur totale, taille par rapport au bâtiment principal, etc.). Si celles-ci sont dépassées, les bâtiments concernés ne sont plus considérés comme de petites constructions et ne bénéficient donc plus des privilèges que le droit cantonal accorde à ces dernières, notamment en matière de distances à la limite. (3) Les surfaces utiles secondaires sont définies dans la norme SIA 416 (2003) (SN 504 416.) Il s'agit des buanderies, abris de protection civile, débarras, garages, etc. Cette définition n'a rien à voir avec celle des surfaces que différents cantons ne prennent pas en compte dans le calcul de l'indice d'utilisation du sol. Un petit bâtiment isolé qui ne comprend pas que des surfaces utiles secondaires n'est pas une petite construction au sens de l'accord, et ne bénéficie donc pas des privilèges y afférents (distances réduites et autres). <p>Référence: Norme SIA 416 (2003) (SN 504 416)</p>
----------------------	----------------------------	---	---

Titre marginal

Article / Alinéa / Contenu normatif

Indications

2.3

<i>Titre</i>	<i>Chapitre</i>	<i>Texte de l'accord</i>	<i>Commentaire</i>
Constructions	Annexe	Construction accolée à un bâtiment, qui ne dépasse pas les dimensions admises et qui ne comprend que des surfaces utiles secondaires.	<p>(1) La distinction entre saillies et annexes permet d'édicter, pour les unes et les autres, une réglementation différenciée, offrant en général plus de latitude pour les secondes. Les cantons peuvent par exemple prescrire des distances à la limite plus faibles pour les annexes que pour les bâtiments avec saillies et retraits. La raison en est que, d'après la définition de l'accord, les annexes ne comprennent que des surfaces utiles secondaires.</p> <p>(2) Pour justifier les privilèges accordés aux annexes, le droit cantonal doit en limiter les dimensions – par exemple à 30 m² de surface au sol et à 4 m de hauteur totale. De ce point de vue, la figure 2.1-2.3 de l'Annexe 2 n'est pas tout à fait complète, dans la mesure où il ne serait guère approprié de ne limiter que la longueur des annexes, et non leur largeur. En outre, l'accord en limite déjà l'utilisation admissible aux surfaces utiles secondaires au sens de la norme SIA 416 (2003) (SN 504 416). Ainsi une annexe bénéficiant de dispositions moins restrictives ne peut-elle pas abriter de local destiné aux activités de loisirs. Il devrait en principe en aller de même des jardins d'hiver. Ne sont pas non plus des surfaces utiles secondaires, les surfaces de dégagement au sens de la norme SIA 416 (2003) (SN 504 416), tels que les escaliers et les couloirs qui desservent les surfaces utiles principales.</p> <p>(3) Les prescriptions de police du feu relatives aux distances de sécurité et aux compartiments coupe-feu (www.praever.ch, 15-03 du 20.10.2008) donnent de la notion de « bâtiment annexe » (ch. 2.4.2) une définition qui ne recouvre pas forcément celle de l'accord et du droit cantonal. Elles stipulent que les bâtiments annexes ne sont pas soumis aux prescriptions relatives aux distances de sécurité par rapport aux bâtiments situés à l'intérieur de la propriété, pour autant que leur surface de base ne dépasse pas 20 m² et qu'aucune matière dangereuse n'y soit entreposée.</p> <p>Références: Norme SIA 416 (2003) (SN 504 416); Directive de protection incendie – Distances de sécurité, compartiments coupe-feu (15-03)</p>

Titre marginal

Article / Alinéa / Contenu normatif

Indications

2.4

Constructions	Construction souterraine	Construction qui, à l'exception de l'accès et des garde-corps, se trouve entièrement au-dessous du terrain de référence ou du terrain excavé.	<p>(1) La définition des constructions souterraines permet de les soumettre à des dispositions particulières, pouvant par exemple consister à réduire ou supprimer les distances à la limite applicables par ailleurs.</p> <p>(2) A l'exception de leurs accès, les constructions souterraines ne sont pas visibles, car elles doivent se trouver au-dessous du terrain de référence ou du terrain excavé. Elles se distinguent à cet égard des constructions partiellement souterraines (ch. 2.5), qui peuvent, dans une mesure qu'il appartient au droit cantonal de déterminer, dépasser le terrain de référence ou le terrain excavé. L'accord ne définit pas la notion de terrain excavé. Celle-ci désigne le terrain tel qu'il se présente après l'achèvement des travaux, lorsqu'il est plus bas que le terrain de référence (voir ch. 1.1). Il découle de cette définition que les remblais ne peuvent servir à conférer le statut de constructions souterraines à des constructions situées au-dessus du terrain de référence.</p> <p>(3) Les accès peuvent être munis des garde-corps ou parapets requis pour des raisons de sécurité sans que cela ne change quoi que ce soit au statut de la construction souterraine proprement dite.</p> <p>(4) La notion d'accès recouvre aussi bien les accès piétons que les accès véhicules. La figure 2.4 et 2.5 de l'Annexe 2 ne montre qu'un accès par un escalier. D'après le libellé de l'accord, cependant, on peut aussi imaginer une voie d'accès qui ne laisserait voir à la surface que la porte d'accès à la construction souterraine. Il appartient au droit cantonal de limiter les dimensions des accès, notamment pour des raisons esthétiques. On pensera par exemple ici aux portes d'une rangée de garages. Pourront être limitées la hauteur et la largeur de tels accès, ainsi que les excavations qu'ils nécessitent.</p> <p>(5) La surface de plancher des constructions souterraines doit être prise en compte dans le calcul de l'indice brut d'utilisation du sol (ch. 8.2); voir à ce sujet la figure 8.2 de l'Annexe 2. Cela ne s'applique bien entendu qu'aux cantons et aux communes qui adoptent cet indice.</p> <p>(6) Une éventuelle distance à la limite devra être mesurée, par analogie, à partir de la projection du pied de façade (voir ch. 7.1) du corps de bâtiment situé au-dessous du terrain de référence ou du terrain excavé. En effet, l'accord ne précise pas comment mesurer les distances aux limites dans le cas des constructions souterraines et partiellement souterraines.</p> <p>Référence: Norme SIA 358 (2010), Garde-corps et allèges</p>
---------------	--------------------------	---	---

2.5

Titre	Chapitre	Texte de l'accord	Commentaire
Constructions	Construction partiellement souterraine	Construction qui ne dépasse pas la hauteur admise au-dessus du terrain de référence ou du terrain excavé.	<p>(1) La distinction entre constructions souterraines et constructions partiellement souterraines vise à en permettre un traitement différencié, notamment en matière de distances. Ainsi les constructions souterraines et les constructions partiellement souterraines peuvent-elles bénéficier de distances à la limite réduites, ou être affranchies de toute distance à la limite. Exemples: § 20 al. 2 BauV-AG, art. 82 al. 2 ReLATeC-FR.</p> <p>(2) Les constructions partiellement souterraines peuvent en partie dépasser le terrain de référence ou le terrain excavé. Le droit cantonal précise dans quelle mesure. La figure 2.4 et 2.5 de l'Annexe 2 montre comment la « hauteur admise au-dessus du terrain de référence ou du terrain excavé » doit être mesurée: depuis le « plan supérieur du plancher achevé » jusqu'au pied de façade ou à l'intersection entre le plan de la façade et le terrain excavé. Malheureusement, les croquis ne décrivent pas de situation où le terrain soit excavé.</p> <p>(3) Pour déterminer l'ampleur du dépassement admissible, le droit cantonal peut appliquer différentes méthodes de mesure, reposant par exemple:</p> <p>a. sur la hauteur maximale que présente, par rapport au terrain de référence ou du terrain excavé, la partie de façade qui dépasse le plus;</p> <p>b. sur la hauteur moyenne que présentent, par rapport au terrain de référence ou du terrain excavé, toutes les parties de façade qui dépassent (« ne peut dépasser le terrain de référence ou le terrain excavé de plus de 1,20 m sur la moyenne de toutes les façades »);</p> <p>c. sur une combinaison des deux limitations précédentes (« ne peut dépasser le terrain de référence ou le terrain excavé de plus de 1,20 m sur la moyenne de toutes les façades, et à aucun endroit de plus de 3,00 m »).</p> <p>Il appartient aux cantons d'édicter des prescriptions relatives aux méthodes de mesure correspondantes; on peut en effet calculer une hauteur moyenne de différentes manières. A ce propos, on se rapportera à la définition, similaire mais non identique, de la notion de « sous-sol » (ch. 6.2) – où la mesure se fait du reste à partir du terrain de référence, et non du terrain éventuellement excavé.</p> <p>On trouvera une méthode de mesure possible dans la norme SIA 423 (2006).</p> <p>(4) Si l'on définit la hauteur maximale que peut présenter, par rapport au terrain, la partie de façade qui dépasse le plus, cette hauteur doit, d'après la définition de l'accord, se mesurer à partir du point le plus bas du terrain de référence ou du terrain excavé. Si l'on procède à des excavations, il convient de mesurer la hauteur de dépassement maximale à partir du terrain ainsi excavé. Si une excavation ne sert cependant qu'à réaliser un accès, la prescription cantonale ne devrait pas imposer de mesurer cette hauteur à partir du terrain excavé, car il en résulterait, par rapport aux constructions souterraines (ch. 2.4), une différence que rien ne justifierait. Le droit cantonal devrait par ailleurs, pour des raisons esthétiques, limiter les dimensions admissibles pour de telles excavations.</p> <p>(5) Une éventuelle distance à la limite devra être mesurée, par analogie, à partir de la projection du pied de façade (voir ch. 7.1) du corps de bâtiment partiellement situé au-dessous du terrain de référence ou du terrain excavé. En effet, l'accord ne précise pas comment mesurer les distances aux limites dans le cas des constructions souterraines et partiellement souterraines.</p>

Titre marginal

Article / Alinéa / Contenu normatif

Indications

3.1

Eléments de bâtiments	Plan des façades	Surface enveloppant le bâtiment, définie par les lignes verticales comprises entre les angles extérieurs du corps de bâtiment. Les plans des façades sont situés au-dessus du terrain de référence. Les saillies et retraits négligeables ne sont pas pris en considération.	<ol style="list-style-type: none"> (1) Le plan des façades sert à déterminer le pied de façade (voir ch. 3.2) et représente une grandeur auxiliaire pour la définition des attiques (voir ch. 6.4). (2) Comptent par exemple parmi les saillies qui ne sont pas prises en considération, les balcons et les oriels. Leurs dimensions doivent être limitées par le droit cantonal (voir ch. 3.4). (3) Les retraits négligeables ne sont pas pris en considération non plus. Le plan des façades y est fictif. Les cantons peuvent – mais ne sont pas tenus de – préciser jusqu'à quelle limite un retrait est réputé négligeable (voir ch. 3.5). (4) Les annexes au sens du ch. 2.3 possèdent leurs propres plans de façades (voir Annexe 2, figure 3.4). (5) La notion de plan de façade n'est pas directement applicable aux constructions souterraines (ch. 2.4) et aux constructions partiellement souterraines (ch. 2.5). Cela ressort de la définition du ch. 3.1, selon laquelle les plans des façades sont situés au-dessus du terrain de référence.
------------------------------	-------------------------	--	--

3.2

Eléments de bâtiments	Pied de façade	Intersection entre le plan de la façade et le terrain de référence.	<ol style="list-style-type: none"> (1) Le pied de façade suit le terrain de référence et sert à définir hauteurs et sous-sols. Il sert donc de référence pour diverses mesures verticales. (2) Les distances horizontales se mesurent dans le plan cadastral, où s'inscrit la projection du pied de façade (voir ch. 3.3).
------------------------------	-----------------------	---	--

3.3

Titre	Chapitre	Texte de l'accord	Commentaire
Eléments de bâtiments	Projection de pied de façade	Projection du pied de façade sur le plan cadastral.	<ol style="list-style-type: none"> (1) La projection du pied de façade sur le plan cadastral (à propos de la notion de pied de façade, voir ch. 3.2) est une grandeur qui permet de déterminer les distances à la limite et entre bâtiments, la longueur et la largeur des bâtiments, ainsi que l'indice d'occupation du sol. (2) La notion de «plan cadastral» appelle quelques explications. On entend par «plan cadastral» le plan de projection officiel suisse. Il ne s'agit pas là d'un des calques ou couches d'un système d'information géographique (en anglais: layers), mais de la projection du terrain sur une sphère. Cette dernière est à son tour projetée sur un cylindre qui est enfin développé sur une surface. C'est à ce procédé que l'on recourt pour les cartes du monde, où la surface de la Terre est, justement, représentée sur un plan. (3) A propos de la notion de cadastre et des prestations de la mensuration officielle, voir: www.cadastre.ch et, à propos des onze couches thématiques du système d'information géographique de la mensuration officielle: www.cadastre.ch/internet/cadastre/fr/home/topics/avs/structure.html

Titre marginal

Article / Alinéa / Contenu normatif

Indications

3.4

Éléments de bâtiments	Saillies	Parties saillantes du plan de façade, à l’exception des avant-toits, dont les proportions par rapport à la façade considérée ou la profondeur et la largeur ne dépassent pas les dimensions admises.	<p>(1) Les saillies au sens du ch. 3.4 font certes partie intégrante des bâtiments, mais ne peuvent s’avancer au-delà du plan de la façade que jusqu’à un certain point.</p> <p>(2) Le droit cantonal doit limiter la profondeur et la largeur admissibles des saillies en précisant, d’une part, de combien celles-ci peuvent au maximum s’avancer au-delà du plan de la façade et, d’autre part, quel peut être le ratio maximal entre leur largeur et la longueur de la (partie de) façade considérée. Exemples de saillies: oriels (y compris ceux à plusieurs niveaux), auvents (p. ex. au-dessus d’une entrée, voir Annexe 2, figure 3.4; à propos des avant-toits, voir infra N. 3), balcons, escaliers extérieurs, sous-sois (voir figure 6.2). Les saillies peuvent tout à fait constituer – comme dans le cas des oriels – des parties de bâtiment habitables. Leur destination ne revêt ici aucune importance.</p> <p>(3) Selon la version allemande de l’accord, les avant-toits (débords de toiture) sont soumis à un régime spécifique: la limitation imposée ne porte que sur leur profondeur, et non sur leur largeur ou le ratio entre leur largeur et la longueur de la façade. Cela tombe du reste sous le sens, les avant-toits devant en effet pouvoir faire saillie – dans les limites admises – sur toute la longueur de la façade. Malheureusement, la version française de l’accord ne correspond pas, sur ce point, à l’allemande: l’incise «à l’exception des avant-toits» s’y rapporte en effet aussi bien à la largeur qu’à la profondeur de la saillie, ce qui résulte d’une traduction erronée du texte original. La précision «à l’exception des avant-toits» ne devrait, selon une interprétation correcte, se rapporter qu’à la limitation de la largeur des saillies ou du ratio entre leur largeur et la longueur de la façade considérée.</p> <p>(4) Le droit cantonal accorde en général aux saillies certains privilèges, par exemple celui de pouvoir empiéter sur les distances à la limite. Exemples: § 21 BauV-AG, art. 76 ReLATeC-FR.</p> <p>(5) L’accord ne se prononce pas directement sur la question de savoir si, dans le cas d’un bâtiment à plusieurs niveaux, la limitation de la largeur des saillies ou du ratio entre leur largeur et la longueur de la façade considérée s’applique à chaque niveau séparément ou non. Le libellé de l’accord suggère les règles suivantes:</p> <p>a. Si la limitation porte sur le ratio entre la largeur des saillies et la longueur de la façade considérée, l’ensemble des saillies concernées doivent être prises en compte, même si elles se situent à des niveaux différents.</p> <p>b. Si la limitation porte sur la largeur admissible des saillies, cette largeur maximale s’applique à chaque saillie.</p> <p>(6) Les saillies au sens du ch. 3.4 doivent être distinguées:</p> <p>a. des annexes au sens du ch. 2.3 (dont les dimensions sont également limitées, mais qui ne comprennent que des surfaces utiles secondaires);</p> <p>b. des éléments de bâtiments qui dépassent les dimensions admises pour les saillies et ne sont par conséquent plus privilégiés par le droit cantonal. Voir à ce sujet la figure 3.4 de l’Annexe 2. Exemple: l’avant-toit du Centre de la culture et des congrès de Jean Nouvel à Lucerne.</p>
-----------------------	----------	--	--

Titre marginal

Article / Alinéa / Contenu normatif

Indications

3.5

Titre	Chapitre	Texte de l'accord	Commentaire
Eléments de bâtiments	Retraits	Parties en retrait par rapport à la façade principale.	<p>(1) Les retraits au sens du ch. 3.5 peuvent:</p> <p>a. soit présenter une ampleur négligeable; dans ce cas, cette ampleur doit être limitée par le droit cantonal (profondeur maximale d'une part, largeur maximale ou ratio maximal entre largeur du retrait et longueur de la partie de façade concernée d'autre part);</p> <p>b. soit présenter une ampleur non négligeable.</p> <p>Cette distinction ne ressort malheureusement pas du libellé du ch. 3.5, mais bien de celui du ch. 3.1 (plan des façades) et des croquis (voir figure 3.5 de l'Annexe 2).</p> <p>(2) La notion de «façade principale» désigne chaque fois le plan de la façade concernée au sens du ch. 3.1. Il n'y a donc pas de «façades secondaires». Des retraits sont bien entendu possibles sur toutes les façades d'un bâtiment.</p> <p>(3) Les retraits négligeables au sens du ch. 3.5 et de la figure correspondante ne sont pas pris en considération dans la détermination du pied de façade, mais les retraits non négligeables oui (voir figure 3.5 de l'Annexe 2). Cela a des répercussions sur la surface à prendre en compte dans le calcul de l'indice d'occupation du sol: les retraits négligeables au sens du ch. 3.5 ne sont – au même titre que les saillies au sens du ch. 3.4 – pas pris en considération (voir figure 8.4 de l'Annexe 2).</p> <p>(4) Représentent par exemple des retraits négligeables les balcons ou les entrées (partiellement) renforcés.</p> <p>(5) Si les cantons ne définissent pas l'ampleur maximale des retraits négligeables, aucun retrait n'est alors réputé négligeable. Cela n'a de conséquences que sur la surface intervenant dans le calcul de l'indice d'occupation du sol.</p>

Titre marginal

Article / Alinéa / Contenu normatif

Indications

4.1

Longueur et largeur	Longueur du bâtiment	Côté le plus long du plus petit rectangle dans lequel s’inscrit la projection du pied de façade.	
			<p>(1) La longueur et la largeur du bâtiment décrivent les dimensions principales de son plan.</p> <p>(2) La définition du ch. 4.1 permet de déterminer la longueur du bâtiment même lorsque celui-ci présente un plan compliqué.</p> <p>(3) La longueur du bâtiment se mesure dans le plan cadastral, où s’inscrit la projection du pied de façade.</p> <p>(4) Les saillies au sens du ch. 3.4 et les retraits négligeables au sens du ch. 3.5 ne sont pas pris en considération, comme cela ressort de la définition du plan de façade (ch. 3.1).</p> <p>(5) L’accord ne permet pas de déterminer de façon univoque si les annexes au sens du ch. 2.3 (dimensions limitées, surfaces utiles secondaires seulement) doivent être prises en considération dans la détermination de la longueur du bâtiment (voir figure 3.1-3.3). Il appartient aux cantons de le préciser dans leur législation s’ils le jugent nécessaire. En l’absence de toute réglementation ou pratique cantonale en la matière, il est proposé d’adopter la solution suivante:</p> <p>a. Les annexes au sens du ch. 2.3 (dimensions limitées, surfaces utiles secondaires seulement) ne sont pas prises en considération.</p> <p>b. Il en va autrement si l’annexe en question relie deux bâtiments principaux. Si les annexes de ce type n’étaient pas prises en considération, en effet, il serait aisé de contourner les dispositions limitant la longueur des bâtiments.</p>

Titre marginal

Article / Alinéa / Contenu normatif

Indications

4.2

<i>Titre</i>	<i>Chapitre</i>	<i>Texte de l'accord</i>	<i>Commentaire</i>
Longueur et largeur	Largeur du bâtiment	Côté le plus court du plus petit rectangle dans lequel s'inscrit la projection du pied de façade.	<p>(1) La longueur et la largeur du bâtiment décrivent les dimensions principales de son plan.</p> <p>(2) Pour éviter les confusions, la notion de «largeur du bâtiment» ne devrait pas être employée, comme on avait parfois coutume de le faire jusqu'ici, comme synonyme de «profondeur du bâtiment». Les cantons peuvent toutefois continuer d'utiliser la notion de «profondeur du bâtiment» comme dimension destinée à assurer de bonnes conditions d'hygiène. Celle-ci ne saurait cependant se mesurer de la même manière que la largeur du bâtiment au sens de l'accord (voir à ce sujet la figure 4.2 de l'Annexe 2).</p> <p>(3) La définition du ch. 4.2 permet de déterminer la largeur du bâtiment même lorsque celui-ci présente un plan compliqué.</p> <p>(4) La largeur du bâtiment se mesure dans le plan cadastral, où s'inscrit la projection du pied de façade.</p> <p>(5) Les saillies au sens du ch. 3.4 et les retraits négligeables au sens du ch. 3.5 ne sont pas pris en considération, comme cela ressort de la définition du plan de façade (ch. 3.1).</p> <p>(6) L'accord ne permet pas de déterminer de façon univoque si les annexes au sens du ch. 2.3 (dimensions limitées, surfaces utiles secondaires seulement) doivent être prises en considération dans la détermination de la largeur du bâtiment (voir figure 3.1-3.3). Il appartient aux cantons de le préciser dans leur législation s'ils le jugent nécessaire. En l'absence de toute réglementation ou pratique cantonale en la matière, il est proposé d'adopter la solution suivante:</p> <p>a. Les annexes d'importance secondaire au sens du ch. 2.3 (dimensions limitées, surfaces utiles secondaires seulement) ne sont pas prises en considération.</p> <p>b. Il en va autrement si une annexe comme, par exemple, une rangée de garages, relie deux bâtiments principaux. Si les annexes de ce type n'étaient pas prises en considération, en effet, il serait aisé de contourner les dispositions limitant la largeur des bâtiments.</p> <p>Une telle réglementation permet de se baser en premier lieu sur l'aspect des bâtiments.</p>

5.1

Titre	Chapitre	Texte de l'accord	Commentaire
Hauteurs	Hauteur totale	Plus grande hauteur entre le point le plus haut de la charpente du toit, mesurée à l'aplomb du terrain de référence.	<p>(1) La hauteur totale décrit la dimension principale d'un bâtiment dans la troisième dimension</p> <p>(2) La notion de hauteur totale (ch. 5.1) est destinée à remplacer les définitions très différentes que donnaient jusqu'ici les cantons de la hauteur des bâtiments ou de leur hauteur au faite. Les cantons qui ont adhéré à l'accord doivent remplacer les notions qu'ils utilisaient jusque-là par celles, définies dans l'accord, de « hauteur totale » et de « hauteur de façade ». Ce que l'on entendait jusqu'ici par hauteur au faite se rapproche de la hauteur totale au sens du ch. 5.1. Exemple: § 12 aBauV-AG (en vigueur jusqu'au 31.08.2011).</p> <p>(3) Le point de référence inférieur – qui se trouve à l'aplomb du point le plus haut de la charpente du toit – se situe au niveau du terrain de référence au sens du ch. 1.1. Si le terrain fini est, à cet endroit, abaissé par rapport au terrain de référence, la hauteur totale du bâtiment se mesure quand même à partir de ce dernier (à ce propos, voir ch. 1.1).</p> <p>(4) Le point de référence supérieur correspond au point le plus haut de la « charpente du toit ». Cette dernière notion, plus précise que la notion allemande de « Dachkonstruktion », désigne la structure porteuse de la toiture, quel que soit le matériau dont elle se compose. S'y ajoutent la plupart du temps une couche d'isolation ainsi qu'une couverture. Le point de référence supérieur correspond donc au point le plus haut de la structure porteuse de la toiture, sans l'éventuelle isolation et sans la couverture. Si cette structure n'est pas en bois, la disposition s'y applique par analogie.</p> <p>(5) Le fait de mesurer la hauteur totale jusqu'au point le plus haut de la charpente peut, dans certains cas, se révéler problématique – par exemple lorsque c'est, comme pour certains objets protégés, la hauteur du faitage fini qui est déterminante. L'accord n'interdit pas que des prescriptions supplémentaires soient édictées pour assurer l'unité des toitures d'un ensemble bâti. Il conviendra toutefois d'utiliser, pour ce faire, d'autres notions que celle de « hauteur totale ».</p> <p>(6) Comme la hauteur totale du bâtiment se mesure à partir du point le plus haut de la « charpente du toit », les superstructures techniques telles que cheminées, installations de ventilation et autres capteurs solaires n'entrent pas en considération. Elles ne sauraient cependant dépasser ce qui se révèle strictement nécessaire du point de vue technique, afin que les prescriptions en matière de hauteur ne puissent être contournées. L'accord n'empêche pas le droit cantonal de définir des dimensions maximales pour de telles superstructures.</p> <p>(7) Si le point le plus haut de la charpente du toit se trouve, en projection, à l'intérieur du plan du bâtiment, la hauteur totale du bâtiment se mesure, là encore, entre ce point et le point du terrain de référence situé à l'aplomb.</p> <p>(8) Si aucun point de la charpente du toit ne domine tous les autres – comme dans le cas d'un toit plat ou d'une ligne de faite –, la hauteur totale du bâtiment devra se mesurer à partir de celui des points les plus hauts qui se trouve à la verticale du point le plus bas du terrain de référence. Cela ne ressort certes pas du libellé de la définition du ch. 5.1, mais correspond bien à son sens et aux croquis explicatifs de l'Annexe 2 (voir figure 5.1).</p> <p>(9) Dans les bâtiments ou ensembles présentant des décrochements en coupe (p. ex. maisons en terrasses) ou en plan (p. ex. maisons en rangées), la hauteur totale se mesure séparément pour chacune des unités.</p>

5.2

Titre	Chapitre	Texte de l'accord	Commentaire
Hauteurs	Hauteur de façade	Plus grande hauteur entre l'intersection du plan de la façade et le plan supérieur de la charpente du toit mesurée à l'aplomb du pied de façade correspondant.	<p>(1) La hauteur de façade limite dans la troisième dimension la partie visible de la façade.</p> <p>(2) La notion de hauteur de façade présente des similitudes avec celle, jusque-là employée dans certains cantons (exemples: BE, TG), de hauteur du bâtiment. Elle s'en distingue toutefois par le fait qu'elle se mesure à partir du terrain de référence, et non du terrain éventuellement excavé. Si l'on veut donc éviter que les sous-sols ne soient trop visibles, il convient de restreindre les excavations dans le droit cantonal. Et comme la hauteur de façade ne limite pas toujours celle de la toiture (p. ex. toit en croupe), il peut aussi se révéler nécessaire de définir d'autres restrictions dans le droit cantonal – par exemple par le biais de clauses d'esthétique ou de prescriptions relatives au traitement des toitures. Il se peut dès lors que la hauteur totale (voir ch. 5.1) limite plus efficacement les dimensions globales des bâtiments que la hauteur de façade.</p> <p>(3) Le point de référence inférieur se situe au niveau du pied de façade et, partant, du terrain de référence. Aussi pourra-t-il se révéler nécessaire, si le terrain est en pente, de limiter aussi les excavations, sans quoi une façade pourrait s'avérer beaucoup plus haute que la hauteur de façade au sens du ch. 5.2 ne le laisserait supposer.</p> <p>(4) Le point de référence supérieur correspond à l'intersection entre le plan de la façade (ch. 3.1) et le plan supérieur de la « charpente du toit ». Cette dernière notion, plus précise que la notion allemande de « Dachkonstruktion », désigne la structure porteuse de la toiture, quel que soit le matériau dont elle se compose. S'y ajoutent la plupart du temps une couche d'isolation ainsi qu'une couverture. Le point de référence supérieur correspond donc au point le plus haut de la structure porteuse de la toiture, sans l'éventuelle isolation et sans la couverture. Si cette structure n'est pas en bois, la disposition s'y applique par analogie.</p> <p>(5) S'agissant des toits plats accessibles, l'accord précise, non pas dans le texte, mais dans la figure 5.2 de l'Annexe 2, que la hauteur de façade se mesure jusqu'au bord supérieur du garde-corps même si celui-ci est ajouré ou vitré. On ne pourra renoncer à prendre le garde-corps en considération que s'il présente, par rapport à la façade, un retrait (non négligeable) à définir par les cantons, c'est-à-dire si toute la toiture n'est pas praticable. Cela découle du but même de la hauteur de façade, qui consiste à limiter l'impact visuel des façades sur le voisinage. Il convient d'en tenir compte lors de la définition des hauteurs de façade admissibles, sans quoi l'on risque d'empêcher que les toits plats soient praticables jusqu'à leurs rives.</p> <p>(6) Il est concevable que les cantons définissent des hauteurs de façades différentes pour les différentes faces du bâtiment: façades amont, aval, pignon, gouttereau (voir à ce propos la figure 5.2 de l'Annexe 2). On peut aussi imaginer, pour les bâtiments implantés dans la pente, que la hauteur de la façade aval puisse être augmentée dans la mesure même où celle de la façade amont est réduite.</p> <p>(7) L'accord ne régissant pas la question des superstructures, c'est aux cantons qu'il appartient de le faire. Les dispositions y afférentes devraient être conçues de telle manière que la prescription relative à la hauteur des façades ne puisse être contournée. Aussi est-il recommandé de limiter les dimensions des superstructures dépassant la construction de la toiture</p>

Titre marginal

Article / Alinéa / Contenu normatif

Indications

5.3

Titre	Chapitre	Texte de l'accord	Commentaire
Hauteurs	Hauteur du mur de combles	Mesure entre le niveau du sol brut des combles et l'intersection du plan de façade et du plan supérieur de la charpente du toit.	<p>(1) La hauteur du mur de combles (souvent appelé aussi mur de jambette) sert de grandeur auxiliaire pour définir ce qui est considéré comme combles et non comme étage (voir ch. 6.3).</p> <p>(2) La notion de «sol brut des combles» appelle quelques explications: elle renvoie à celle de gros œuvre, qui désigne d'ordinaire la structure du bâtiment – charpente comprise – avant la pose des fenêtres et des revêtements de façade, et avant l'aménagement intérieur. Dans les termes du Code des coûts de construction Bâtiment (SN 506 511, édition 2012), il s'agit du groupe «C. Gros œuvre». Le point de référence inférieur pour mesurer la hauteur du mur de combles correspond donc à la structure porteuse brute (p. ex. solivage ou dalle de béton), sans l'éventuelle isolation thermique et sans les éventuelles chapes avec conduites (p. ex. chauffage par le sol). Le choix de ce point de référence tient compte du fait que la composition exacte des sols n'est pas encore connue au moment du dépôt de la demande de permis de construire.</p> <p>(3) Le point de référence supérieur correspond à l'intersection entre le plan de la façade (ch. 3.1) et le plan supérieur de la «charpente du toit». Cette dernière notion, plus précise que la notion allemande de «Dachkonstruktion», désigne la structure porteuse de la toiture, quel que soit le matériau dont elle se compose. S'y ajoutent la plupart du temps une couche d'isolation ainsi qu'une couverture. Le point de référence supérieur correspond donc au point le plus haut de la structure porteuse de la toiture, sans l'éventuelle isolation et sans la couverture. Si cette structure n'est pas en bois, la disposition s'y applique par analogie.</p> <p>(4) Le droit cantonal peut faire dépendre la hauteur admissible du mur de combles du type de toiture concerné.</p> <p>Référence: Fritzsche/Bösch/Wipf: Zürcher Planungs- und Baurecht, Zurich 2011, ch. 16.1.4.2 ss</p>

Titre marginal

Article / Alinéa / Contenu normatif

Indications

5.4

Hauteurs	Vide d'étage	Différence de hauteur entre le plancher et le plafond finis, ou entre le plancher fini et la face inférieure des solives lorsqu'elles déterminent la hauteur utile.	
			<p>(1) La notion de vide d'étage a trait aux exigences hygiéniques et physiologiques auxquelles doit répondre la hauteur des locaux. Exemple: art. 70 ReLATEC-FR. Il convient de noter, dans ce contexte, que le droit fédéral du travail comporte des dispositions en matière de hauteur des locaux (art. 5 OLT4).</p> <p>(2) L'accord ne définit pas la notion de hauteur d'étage, bien que celle-ci intervienne dans les croquis de l'Annexe 2. Il faut partir du principe que les cantons pourront continuer d'utiliser, en la définissant eux-mêmes, la notion de hauteur d'étage, pour autant qu'elle désigne autre chose que la notion de vide d'étage au sens du ch. 5.4 de l'accord. La hauteur d'étage se mesure en général entre l'arête supérieure du sol fini du niveau en question et celle du niveau suivant (à ce propos, voir art. 17 al. 2 ONMC-BE).</p> <p>(3) Si le plancher supérieur est porté par des solives ou sommiers apparents isolés, ceux-ci ne sont pas pris en considération dans la détermination du vide d'étage. Il en va autrement des solivages plus serrés qui réduisent la hauteur de plafond ou le volume visibles des locaux, ainsi, bien entendu, que des faux plafonds qui couvrent les solives (voir figure 5.4). C'est ce qu'exprime l'accord en parlant des «solives [qui] déterminent la hauteur utile».</p>

Titre marginal

Article / Alinéa / Contenu normatif

Indications

6.1

Titre	Chapitre	Texte de l'accord	Commentaire
Niveaux	Etages	<p>Niveaux d'un bâtiment à l'exception du sous-sol, des combles et de l'attique.</p> <p>Le nombre d'étages est compté indépendamment pour chaque corps de bâtiment.</p>	<p>(1) L'accord définit la notion d'étage. Il s'agit des niveaux qui, du fait de leur absence de caractéristiques particulières, ne font l'objet, dans les prescriptions cantonales en matière de constructions, d'aucun traitement spécifique. Présentent des caractéristiques particulières, avec les conséquences réglementaires qui en résultent:</p> <ul style="list-style-type: none"> a. les sous-sols (ch. 6.2: les sous-sols ne peuvent dépasser que dans une mesure limitée le pied de façade, c'est-à-dire le terrain de référence); b. les combles (ch. 6.3: le mur de combles ne peut présenter qu'une hauteur limitée); c. les attiques (ch. 6.4: une façade au moins des attiques doit présenter un retrait minimal par rapport au niveau inférieur). <p>Il en découle que les niveaux qui ne remplissent pas les conditions des ch. 6.2, 6.3 ou 6.4, sont des étages.</p> <p>(2) Le nombre d'étages autorisé est souvent l'un des critères retenus pour désigner certaines zones à bâtir (p. ex. zone d'habitation H2). L'accord ne définit toutefois pas le rôle que sont censés jouer les étages dans les prescriptions en matière de constructions. C'est au droit cantonal qu'il appartient de le faire. Les cantons pourront par exemple renoncer à définir le nombre d'étages autorisé et se contenter de limiter la hauteur totale admise.</p> <p>(3) L'accord ne définit pas la notion de hauteur d'étage. Le droit cantonal peut donc donner sa propre définition de cette notion et l'utiliser, en combinaison avec le nombre d'étages autorisé, pour limiter la hauteur des bâtiments. Exemple: § 22 BauV-AG.</p> <p>(4) Lorsque le droit cantonal limite le nombre de niveaux autorisé, ce nombre se rapporte en général aux étages au sens du ch. 6.1, les niveaux «spéciaux» (sous-sols, combles, attiques) n'y étant pas inclus. Exemple: § 49 BauG-AG.</p> <p>(5) Si les bâtiments présentent des décrochements en coupe (p. maisons en terrasses) ou en plan (c'est-à-dire dans la situation) ou qu'ils se composent de plusieurs corps de bâtiment, le nombre d'étages se détermine indépendamment pour chaque partie ou corps de bâtiment. Cela implique que chaque partie ou corps de bâtiment devra respecter une éventuelle limitation du nombre d'étages autorisé. La figure 6.1 de l'Annexe 2 montre un bâtiment présentant des décrochements en coupe. Malheureusement, la version allemande de l'accord n'a été traduite que de façon synthétique en français. Il convient donc de se référer au texte allemand pour bien saisir ce qu'implique la définition de l'accord.</p>

6.2

Titre	Chapitre	Texte de l'accord	Commentaire
Niveaux	Sous-sol	Niveau dont le plancher fini de l'étage supérieur ne dépasse pas en moyenne la hauteur admise par rapport au pied de façade.	<p>(1) Les sous-sols ne peuvent émerger du sol que jusqu'à un certain point. Ils sont encore considérés comme tels lorsque leur plancher supérieur fini ne dépasse pas, en moyenne, la hauteur admise par le droit cantonal par rapport au pied de façade. Si cette hauteur est dépassée, on a affaire à un étage au sens du ch. 6.1. Cette distinction se révèle déterminante lorsque le nombre d'étages autorisé est limité.</p> <p>(2) Le point de référence supérieur est le plancher fini de l'étage supérieur, mesuré dans le plan de la façade (voir ch. 3.1). Le fait que le plancher fini à prendre en compte soit celui de l'étage supérieur ne ressort que de la version française de l'accord. La notion de plancher fini désigne la construction finie de l'élément, revêtement de sol compris. Dans le cas d'une terrasse, il peut par exemple s'agir de l'arête supérieure du dallage.</p> <p>(3) Le point de référence inférieur est le pied de façade au sens du ch. 3.2, c'est-à-dire l'intersection entre le plan de la façade et le terrain de référence. Si le terrain fini est abaissé par rapport au terrain de référence, la mesure s'effectue quand même à partir du pied de façade. Il convient donc, pour éviter qu'un sous-sol conforme à la définition du ch. 6.2 ne puisse avoir un impact visuel par trop considérable, de limiter les excavations. Exemple: § 23 al. 2 BauV-AG.</p> <p>(4) Le droit cantonal doit préciser – comme dans le cas des constructions partiellement souterraines (voir ch. 2.5) – dans quelle mesure les sous-sols peuvent dépasser du terrain de référence. Les cantons peuvent par exemple:</p> <p>a. définir la hauteur moyenne que peuvent présenter, par rapport au terrain de référence, toutes les parties de façade qui dépassent («ne peut dépasser le terrain de référence de plus de 1,20 m sur la moyenne de toutes les façades»);</p> <p>b. compléter la définition d'une hauteur moyenne maximale par celle d'une hauteur maximale absolue («ne peut dépasser le terrain de référence de plus de 1,20 m sur la moyenne de toutes les façades, et à aucun endroit de plus de 3,00 m»).</p> <p>Il appartient au droit cantonal de définir la manière de calculer la hauteur moyenne en question. A cet égard, on pourra aussi recourir à des méthodes de calcul simplifiées. Exemple du canton d'Argovie: hauteur moyenne = [surface de façade au-dessus du pied de façade moins surface de façade au-dessous du pied de façade] divisée par la longueur totale du pied de façade. La valeur obtenue n'est pas une véritable moyenne, mais le résultat d'une méthode géométrique simplifiée. Le canton de Neuchâtel connaît lui aussi une méthode très simplifiée, consistant à calculer la moyenne de la hauteur du pied de façade à tous les angles du bâtiment.</p> <p>(5) Les sous-sols ne peuvent s'avancer au-delà du plan de la façade que dans la mesure admise pour les saillies. Au-delà, la partie de bâtiment concernée constitue une construction souterraine ou une construction partiellement souterraine, pour autant que les conditions y relatives soient remplies (voir à ce propos la norme SIA 423, art. 8.5, et la figure 6.2 de l'Annexe 2).</p>

Titre marginal

Article / Alinéa / Contenu normatif

Indications

6.3

Niveaux	Combles	Niveau dont la hauteur du mur de combles admise n'est pas dépassée.	
			<p>(1) Un niveau n'est considéré comme combles et n'est donc soumis aux règles du droit cantonal y relatives que si le mur de combles ne dépasse pas la hauteur admise. Dans le cas contraire, on a affaire à un étage au sens du ch. 6.1. La hauteur du mur de combles est définie au ch. 5.3.</p> <p>(2) Un mur de combles (ou mur de jambette) présuppose l'existence d'une charpente. Comme le montrent les exemples donnés à la figure 6.3 de l'Annexe 2, le fait que la hauteur du mur de combles soit limitée ne signifie pas forcément que l'impact visuel de la toiture le soit aussi. Le droit cantonal pourra dès lors, au besoin, limiter les dimensions des toitures au moyen de prescriptions architecturales, par exemple en limitant leur inclinaison ou, indirectement, en limitant la surface utile admissible dans les combles. Exemple: § 24 al. 1 et 3 BauV-AG. La définition de l'accord ne prévoit aucune limitation de ce genre.</p> <p>(3) Si les toitures asymétriques (en bâtière, à un pan, etc.) sont autorisées, l'accord n'interdit nullement que le droit cantonal prévoie des hauteurs de murs de combles différenciées (voir à ce propos la figure 6.3 de l'Annexe 2).</p> <p>(4) La limitation de la hauteur des murs de combles est susceptible d'être contournée par des superstructures (p. ex. des lucarnes) de grandes dimensions. Il se peut alors que les combles exercent, malgré la limitation de la hauteur des murs de combles, le même impact visuel qu'un étage «ordinaire». La définition de l'accord ne l'empêche pas. Aussi le droit cantonal devrait-il limiter les dimensions des superstructures, en définissant par exemple le ratio maximal qu'elles peuvent présenter par rapport à la longueur de la façade. Exemple: § 24 al. 1 BauV-AG.</p>

Titre marginal

Article / Alinéa / Contenu normatif

Indications

6.4

Titre	Chapitre	Texte de l'accord	Commentaire
Niveaux	Attique	Niveau dont une façade au moins est en retrait de la distance admise par rapport au niveau inférieur.	<p>(1) Au même titre que les sous-sols et les combles, les attiques ne sont pas considérés comme étages au sens du ch. 6.1. Il en découle en général, dans le droit de la construction, certaines conséquences – par exemple le fait que les attiques ne soient pas comptés dans le nombre d'étages (voir à ce sujet ch. 6.1). Aussi les dimensions des attiques doivent-elles être limitées.</p> <p>(2) La définition de l'accord pose comme condition minimale qu'une façade au moins de l'attique soit, sur toute sa longueur, dans une mesure à définir par le droit cantonal, en retrait par rapport au niveau inférieur. Le retrait en question se mesure par rapport au plan de la façade (voir ch. 3.1). Les cantons sont libres d'exiger que l'attique soit en retrait par rapport à plusieurs façades ou à une façade déterminée, ainsi que de prévoir des limitations de surface supplémentaires (exemple: § 25 al. 1 BauV-AG: en définissant la surface maximale de l'attique en pour cent d'un étage, cette disposition laisse une grande latitude en matière de mise en forme). Dans la pente, il est judicieux, notamment d'un point de vue esthétique, d'imposer que l'attique soit en retrait par rapport à la façade aval. Les cantons peuvent laisser aux communes le soin de définir comme elles l'entendent le nombre et l'ampleur des retraits, pour autant que les exigences minimales de l'accord – une façade entière de l'attique en retrait par rapport au niveau inférieur – soient respectées. Exemple: art. 21 ONMC-BE, selon les commentaires et recommandations en vue de la mise en œuvre dans les communes (ISCB n° 7/721.3/1.1).</p> <p>(3) La définition que donne l'accord de la notion d'attique autorise des attiques d'assez grandes dimensions. Auparavant, de nombreux cantons exigeaient que l'attique soit en retrait, sinon par rapport à toutes les façades, du moins par rapport à plusieurs. D'après la figure 5.2 de l'Annexe 2, la hauteur de façade se mesure, pour les façades qui ne sont pas en retrait, jusqu'au bord supérieur de la charpente du toit et, pour celle qui est en retrait, jusqu'au bord supérieur du garde-corps (voir à ce propos ch. 5.2).</p> <p>(4) Il découle de la définition que donne l'accord de la notion d'attique que, si le dernier étage du bâtiment s'avance en porte-à-faux sur un côté, l'attique situé au-dessus peut présenter à peu près la même taille que les autres étages (voir à ce propos la figure 3.1-3.3 de l'Annexe 2). Il se peut en effet que l'attique ne doive alors, selon ce que prévoit le droit cantonal, présenter qu'un retrait équivalent au porte-à-faux.</p>

7.1

Titre	Chapitre	Texte de l'accord	Commentaire
Distances	Distance à la limite	Distance entre la projection du pied de façade et la limite de la parcelle.	<p>(1) L'accord ne définit ici que la méthode de mesure applicable et non la grandeur elle-même: la distance à la limite se mesure entre la projection du pied de façade (pied de façade projeté sur le plan cadastral, ch. 3.3) et la limite de la parcelle. Elle est respectée lorsque la distance prescrite est observée en tout point (voir à ce propos la figure 7.1-7.3 de l'Annexe 2). Comme les saillies au sens du ch. 3.4 dépassent par définition le pied de façade, elles peuvent empiéter sur la distance à la limite. Exemple: § 21 al. 2 BauV-AG.</p> <p>(2) Les cantons sont libres de prescrire des distances à la limite différenciées. Les croquis de l'Annexe 2 présentent deux solutions fréquemment retenues:</p> <p>a. Les cantons peuvent établir la distinction entre une petite et une grande distance à la limite.</p> <p>b. Ils peuvent, lorsque la façade dépasse une certaine longueur, prescrire une majoration de la distance à la limite (supplément de distance).</p> <p>Les cantons peuvent cependant aussi définir la distance à respecter en fonction d'une hauteur. Exemple: «La distance à la limite ne dépassera pas un tiers de la hauteur totale, mais sera de 3 m au minimum.»</p> <p>(3) Le texte de l'accord ne précise pas comment la mesure s'effectue dans le cas des grandes et petites distances à la limite ni dans celui des suppléments de distance. La figure 7.1-7.3 de l'Annexe 2 comporte en revanche à ce sujet des indications contraignantes: la grande distance à la limite se mesure perpendiculairement à la façade principale (c'est-à-dire là où la grande distance à la limite s'applique en vertu du droit cantonal). Dans les angles, c'est toujours la petite distance à la limite qui s'applique. De la même manière, le supplément de distance s'ajoute à la grande ou à la petite distance à la limite et se mesure perpendiculairement au pied de façade partout où une telle majoration est prescrite.</p> <p>(4) Les cantons définissent souvent les distances à la limite applicables à des cas particuliers tels que petites constructions (ch. 2.2), annexes (ch. 2.3), constructions souterraines (ch. 2.4) et constructions partiellement souterraines (ch. 2.5). Exemple: § 19 BauV-AG.</p> <p>(5) La définition de l'accord n'empêche pas les cantons d'admettre qu'en cas d'ajout a posteriori d'une isolation extérieure, l'enveloppe des bâtiments empiète d'autant sur les distances à la limite et entre bâtiments. Du point de vue réglementaire, cela implique que les cantons définissent dans quelle mesure l'isolation extérieure peut, au maximum, empiéter sur les distances mesurées conformément à l'accord, la disposition de l'accord définissant comment mesurer ces distances ne pouvant, elle, pas être modifiée. Exemples: art. 26 ONMC-BE; art. 14 LCEn-BE.</p> <p>(6) L'art. 9 al. 3 let. e de la loi fédérale sur l'énergie (adopté le 15.06.2012 avec la révision de la LAT) oblige les cantons à introduire un «bonus Minergie» de 20 cm dans le calcul de toutes les distances. La révision entrera en vigueur en 2014; voir ch. 1.0 Avant-propos..</p>

Titre marginal	Article / Alinéa / Contenu normatif	Indications
	<p>(7) Il appartient aux cantons de préciser comment procéder lorsque plusieurs prescriptions en matière de distances entrent en conflit:</p> <p>a. Les alignements, qui définissent concrètement la limite d'implantation des constructions sur certaines parcelles, prévalent en général, en tant que prescriptions spéciales, sur les prescriptions générales en matière de distances à la limite. Exemples: art. 12 al. 4 et 90 al. 1 LC-BE; art. 24 ONMC-BE.</p> <p>b. Les distances aux routes, aux cours d'eau, aux forêts, etc., prévalent en général, pour les mêmes raisons, sur les prescriptions générales en matière de distances à la limite.</p> <p>L'accord ne donne aucune indication quant à la marche à suivre en cas de conflit.</p> <p>(8) Si l'accord ne définit que la notion de bâtiments (voir ch. 2.0), rien n'empêche les cantons de prévoir que les prescriptions en matière de distances aux limites s'appliquent aussi aux autres installations soumises à autorisation de construire. Exemples: places de stationnement, terrasses, piscines.</p>	

7.2

Distances	Distance entre bâtiments	Distance entre les projections des pieds de façade de deux bâtiments.	
			<p>(1) L'accord ne définit ici que la méthode de mesure applicable: la distance entre deux bâtiments est la plus courte distance entre les projections de leurs pieds de façade respectifs (voir figure 7.1-7.3 de l'Annexe 2: distance minimale entre bâtiments).</p> <p>(2) Il appartient au droit cantonal de déterminer si des distances minimales entre bâtiments doivent être observées et, dans l'affirmative, à combien elles se montent. Exemple: § 27 BauV-AG: en l'absence de dispositions spécifiques, la distance entre bâtiments correspond à la somme des distances à la limite prescrites.</p> <p>(3) Ici encore, les saillies au sens du ch. 3.4 peuvent empiéter sur la distance entre bâtiments.</p>

Titre marginal

Article / Alinéa / Contenu normatif

Indications

7.3

Titre	Chapitre	Texte de l'accord	Commentaire
Distances	Alignement	Limite d'implantation des constructions, dictée notamment par des motifs d'urbanisme ou réservant l'espace à des installations existantes ou projetées.	<p>(1) Les alignements définissent concrètement la limite d'implantation des constructions. Les prescriptions générales en matière de distances (p. ex. distances aux cours d'eau) le font cependant aussi. La spécificité des alignements réside dans le fait qu'ils ne s'appliquent – à la différence des prescriptions générales susmentionnées – que dans un périmètre ou à un endroit déterminés.</p> <p>Les cantons connaissent des dispositions qui diffèrent quelque peu, mais restent comparables. Exemples: § 96 RBG-BL: les alignements définissent la limite au-delà de laquelle on ne peut pas construire; art. 90 al. 1 LC-BE: dans les plans de quartier, l'alignement peut déterminer la distance obligatoire des constructions par rapport aux rues, voies ferrées, canalisations, lacs et rivières, etc.</p> <p>(2) En vertu des règles d'interprétation juridiques, la définition d'alignements prévaut, en tant que prescription spéciale, sur les prescriptions générales en matière de distances («lex specialis derogat legi generali», «special design rules before general rules», «la règle spéciale déroge à la règle générale»). Ce principe ne s'applique toutefois pas sans restrictions, car il se peut par exemple que le pouvoir réglementaire communal ait défini des alignements dans un plan d'affectation spécial sans tenir compte des prescriptions du droit supérieur en matière de distances. Or, les alignements définis dans un plan d'affectation communal ne sauraient par exemple ignorer les alignements d'une route nationale.</p> <p>(3) Les buts auxquels servent les alignements ne font pas partie de la définition proprement dite de la notion. Ils peuvent être très divers:</p> <ol style="list-style-type: none"> Reserver l'espace nécessaire à des installations existantes ou projetées, par exemple des infrastructures de transports. Maintenir certaines surfaces libres de constructions pour des raisons d'écologie, de sécurité ou d'esthétique. Assurer un urbanisme de qualité au moyen d'alignements spéciaux tels qu'alignements obligatoires ou architecturaux, alignements arrière, alignements intérieurs, alignements d'arcades, alignements accessoires, etc. Exemple: art. 91 LC-BE.

Titre marginal

Article / Alinéa / Contenu normatif

Indications

- (4) Les effets déployés par un alignement ne ressortent pas non plus exhaustivement de la définition de l'accord:
- a. L'accord ne précise par exemple pas explicitement que les alignements se rapportent, comme les distances à la limite et entre bâtiments, à la projection du pied de façade (voir ch. 3.3). On ne le déduit qu'indirectement de la figure 7.1-7.3 de l'Annexe 2 et du sens de la disposition: là où ils s'appliquent, les alignements se substituent aux prescriptions générales en matière de distances. De ce point de vue, il semble logique que les saillies puissent dépasser les alignements (c'est dans ce sens que va également la norme SIA 423, qui stipule, elle aussi, que les alignements se substituent aux prescriptions générales en matière de distances).
 - b. Cette interprétation ne concorde toutefois pas avec le libellé de l'accord, selon lequel les alignements marquent la « limite d'implantation des constructions ». Dans certains cas, le fait que des parties de bâtiment souterraines ou en surface dépassent l'alignement ne correspond pas au but de la prescription. C'est par exemple le cas des alignements routiers ou de ceux en bordure de cours d'eau.
 - c. Selon l'avis défendu ici, le droit cantonal devrait dès lors préciser, lorsque cela se révèle nécessaire, à quoi se rapportent les alignements et quels effets concrets ils déploient. Ainsi les alignements portant sur certains étages supérieurs ou sur des arcades ne peuvent-ils par exemple pas se rapporter à la projection du pied de façade. Il convient également de clarifier si les alignements se rapportent aussi aux constructions souterraines et aux installations qui ne sont pas des bâtiments au sens de l'accord. Dans cette perspective, l'accord n'empêche pas les cantons d'interdire que les saillies dépassent les alignements, ou de ne l'autoriser que moyennant certaines restrictions comme, par exemple, un réversal de démolition.
 - d. Si le droit cantonal ne précise rien à ce sujet, aucun élément – même souterrain – ne peut, selon l'avis défendu ici, dépasser l'alignement. Cela ressort du libellé de l'accord, qui ne se réfère pas à la norme SIA 423.
 - e. Il se peut que les alignements définis par le droit fédéral diffèrent, eux aussi, de ceux définis par l'accord. La définition et l'effet juridique des alignements de droit fédéral découlent uniquement des dispositions de droit fédéral correspondantes. C'est par exemple le cas lorsque l'espace réservé à un cours d'eau au sens de l'art. 41a OEaux l'est au moyen d'alignements. La question de savoir quelles constructions et installations sont admissibles au sein de l'espace réservé au cours d'eau est entièrement régie par le droit fédéral (art. 41c OEaux).
- (5) Du point de vue du droit fédéral, les alignements sont définis dans des plans d'affectation au sens de l'art. 14 LAT et selon des procédures fédérales d'approbation des plans (routes nationales, chemins de fer, etc.), même si l'accord ne le précise pas, comme il le fait en revanche pour les périmètres d'évolution (ch. 7.4). Il s'agit en général de plans d'affectation spéciaux (plans de quartier, plans spéciaux, plans d'aménagement de détail, etc.). A la définition des alignements s'appliquent donc les exigences minimales du droit fédéral en matière de procédure (notamment les art. 33 et 34 LAT).

7.4

Titre	Chapitre	Texte de l'accord	Commentaire
Distances	Périmètre d'évolution	Surface constructible délimitée dans le cadre d'un plan d'affectation et qui peut s'écarter des règles de distances.	<p>(1) Comme l'explique la figure 7.4 de l'Annexe 2, un périmètre d'évolution au sens de l'accord est une surface délimitée, dans le cadre d'un plan d'affectation, sur tout son pourtour, à l'intérieur de laquelle des bâtiments peuvent être construits (à ce propos, voir la norme SIA 423, ch. 10.22).. On parle parfois aussi d'aire d'implantation des constructions. On délimite par exemple de tels périmètres dans certains plans d'affectation spéciaux. Un périmètre d'évolution déroge aux prescriptions générales en matière de distances et aux alignements.</p> <p>(2) En vertu des règles d'interprétation juridiques, la définition de périmètres d'évolution prévaut, en tant que prescription spéciale, sur les prescriptions générales en matière de distances («lex specialis derogat legi generali», «special design rules before general rules», «la règle spéciale déroge à la règle générale»). Ce principe ne s'applique toutefois pas sans restrictions, car il se peut par exemple que le pouvoir réglementaire communal ait défini des périmètres d'évolution dans un plan d'affectation spécial sans tenir compte des prescriptions du droit supérieur en matière de distances. Or, les périmètres d'évolution définis dans un plan d'affectation communal ne sauraient par exemple ignorer les alignements d'une route nationale.</p> <p>(3) Les effets concrets d'un périmètre d'évolution devraient, comme pour les alignements, être précisés par le droit cantonal (à ce propos, voir ch. 7.3, N. 4). La manière dont doivent par exemple être traitées saillies, constructions souterraines et autres installations ne ressort pas sans autre de la définition de l'accord.</p> <p>(4) Périmètres d'évolution et alignements se rapportant tous deux à une situation concrète et faisant tous deux l'objet d'une procédure de plan d'affectation, on veillera à éviter les conflits entre les deux. Ainsi, si l'on entend définir un périmètre d'évolution entrant en contradiction avec un alignement en vigueur de même rang, on devra dans le même temps abroger ce dernier. Si l'on omet de le faire, c'est la disposition la plus récente qui prévaut. Restent toutefois réservés les alignements de rang supérieur, comme ceux relevant du droit fédéral des infrastructures.</p>

Titre marginal

Article / Alinéa / Contenu normatif

Indications

8.o

Mesures d'utilisation du sol			<p>(1) L'accord définit des indices de densité et des indices de surfaces:</p> <p>(2) Les indices de densité, à savoir l'indice brut d'utilisation du sol et l'indice de masse, désignent le rapport entre la surface de plancher ou le volume bâti et la surface de terrain déterminante. Le quotient peut être exprimé sous forme de nombre décimal ou en pour cent. Il peut être supérieur à 1 ou 100%.</p> <p>(3) Les indices de surfaces, à savoir l'indice d'occupation du sol et l'indice de surface verte, désignent, respectivement, la part construite et la part perméable de la surface de terrain déterminante. Cette part peut être exprimée sous forme de nombre décimal ou en pour cent. Elle ne peut être supérieure à 1 ou 100%.</p> <p>(4) Les cantons ont la possibilité, mais pas l'obligation, de reprendre toutes les mesures d'utilisation du sol définies dans l'accord. Ils peuvent notamment renoncer à reprendre l'indice brut d'utilisation du sol et/ou conserver leurs indices d'utilisation du sol respectifs (arrêté du 15 janvier 2009 de l'Autorité intercantonale «Harmonisation de la terminologie dans le domaine de la construction»). Dans ce cas de figure, ces indices restent définis au niveau cantonal et ne sont par conséquent pas harmonisés au niveau suisse. Exemples où toutes les mesures d'utilisation du sol définies dans l'accord sont reprises au niveau cantonal: art. 130 LATeC-FR, art. 28 ss ONMC-BE; exemple où l'indice brut d'utilisation du sol n'est pas repris au niveau cantonal: § 32 BauV-AG.</p> <p>(5) Les cantons peuvent aussi autoriser les communes à choisir, entre les mesures d'utilisation du sol définies dans l'accord et les indices appliqués jusque-là, les solutions qui leur conviennent le mieux. Exemple: art. 37 KRVO-GR. La norme SIA 421 fournit elle aussi, au chapitre 4, une définition de l'indice d'utilisation du sol.</p>
------------------------------	--	--	--

Titre marginal

Article / Alinéa / Contenu normatif

Indications

8.1

Titre	Chapitre	Texte de l'accord	Commentaire
Mesures d'utilisation du sol	Surface de terrain déterminante (STd)	Terrains ou parties de terrains compris dans la zone à bâtir correspondante. La surface des accès au bâtiment est prise en compte. Ne sont pas comptées les surfaces relatives au réseau routier (principal, collecteur et de desserte).	<p>(1) La surface de terrain déterminante au sens du ch. 8.1 est la grandeur de référence pour toutes les mesures d'utilisation du sol définies dans l'accord. Elle n'est en revanche pas obligatoire pour la définition des indices d'utilisation du sol continuant de s'appliquer au niveau cantonal. Les cantons peuvent donc définir autrement la surface de terrain à prendre en compte dans le calcul de l'indice d'utilisation du sol – par exemple en y incluant, à la différence de l'accord (ch. 8.1), le réseau de desserte. Il est cependant recommandé, eu égard au modèle de données minimal «Plans d'affectation» de la Confédération, sur lequel repose le cadastre RDPPF, de se baser sur la norme SIA 421 (2006).</p> <p>(2) Pour que la surface de terrain puisse être considérée comme déterminante, il faut:</p> <p>a. qu'elle soit classée en zone à bâtir dans le plan d'affectation en vigueur (ce qui n'est p. ex. pas le cas des surfaces forestières ni des lacs et rivières, mais peut l'être, selon les dispositions cantonales, des surfaces à maintenir libres de constructions et des surfaces vertes comme, p. ex., l'espace réservé aux cours d'eau au sens de l'art. 41a OÉaux); et</p> <p>b. qu'elle ne soit pas dévolue au réseau routier principal, collecteur et de desserte au sens du ch. 8.1.</p> <p>Il en résulte un certain flou, dans la mesure où tous les cantons n'établissent pas la même distinction entre réseau de desserte et accès aux bâtiments. L'accord reprend certes la distinction opérée, à l'art. 4 de la loi fédérale encourageant la construction et l'accès à la propriété de logements (LCAP), entre équipement général et équipement de raccordement. La LCAP n'est cependant pas suffisamment précise pour que l'on puisse en tirer une distinction univoque entre équipement de raccordement (ou réseau de desserte au sens de l'accord) et accès aux bâtiments. L'accord, qui ne définit pas ces notions, n'y change rien. De fait, c'est toujours aux cantons qu'il appartient d'établir, entre réseau de desserte et accès aux bâtiments, la distinction nécessaire pour calculer la surface de terrain déterminante. Cette distinction pourra par exemple être opérée dans le cadre des plans d'équipement communaux.</p> <p>(3) Si le bien-fonds concerné est à cheval sur plusieurs zones à bâtir, les indices doivent être calculés séparément pour chaque zone. C'est au droit cantonal de déterminer dans quelle mesure les affectations admissibles dans une zone peuvent être transférées à une partie du bien-fonds sise dans une autre zone.</p> <p>(4) Pour les mesures d'utilisation du sol définies dans l'accord, les cantons doivent s'en tenir à la définition de la surface de terrain déterminante donnée au ch. 8.1. La surface de terrain déterminante ne peut donc plus inclure les surfaces dévolues au réseau de desserte. Cela pose problème lorsque ces dernières étaient, jusqu'ici, à prendre en compte dans le calcul de l'indice d'utilisation du sol. Une telle situation se posait par exemple dans le canton de Berne (voir art. 93 al. 3 aOC-BE), où l'art. 27 al. 3 ONMC-BE stipule désormais que les surfaces dévolues à l'équipement de détail (qui correspond plus ou moins au réseau de desserte) ne sont pas comptées dans la surface de terrain déterminante au sens de l'accord.</p> <p>(5) La norme SIA 416 (2003) (SN 504 416) «Surfaces et volumes des bâtiments» utilise aussi la notion de «surface de terrain». Celle-ci ne recouvre toutefois pas celle de «surface de terrain déterminante» au sens de l'accord. Ce dernier s'appuie en revanche sur la norme SIA 421 (2006) «Aménagement du territoire – Mesures de l'utilisation du sol», chapitre 2 (à ce propos, voir figure 8.1 de l'Annexe 2).</p>

8.2

Titre	Chapitre	Texte de l'accord	Commentaire
Mesures d'utilisation du sol	Indice brut d'utilisation du sol (IBUS)	<p>Rapport entre la somme des surfaces de plancher (SP) et la surface de terrain déterminante (STd).</p> <p>La somme des surfaces de plancher se compose des éléments suivants:</p> <ul style="list-style-type: none"> - surface utile principale (SUP) - surface utile secondaire (SUS) - surfaces de dégagement (SD) - surfaces de construction (SC) - surfaces d'installations (SI) <p>Ne sont pas prises en compte les surfaces dont le vide d'étage est inférieur à la dimension minimale prescrite.</p> <p>Indice brut d'utilisation du sol = somme des surfaces de plancher / surface de terrain déterminante</p>	<p>(1) L'indice brut d'utilisation du sol est défini comme le rapport entre la somme des surfaces de plancher et la surface de terrain déterminante (ch. 8.1). Il exprime clairement la densité effective des surfaces de plancher et se prête donc bien aux comparaisons auxquelles il est utile de procéder dans le domaine de l'aménagement du territoire.</p> <p>(2) En tant qu'indice de densité, l'indice brut d'utilisation du sol était, à l'origine, destiné à remplacer les indices d'utilisation du sol couramment utilisés jusqu'alors. Il a finalement été décidé que les cantons pourraient, soit conserver leur indice d'utilisation du sol, soit adopter l'indice brut d'utilisation du sol au sens de l'accord (arrêté de l'Autorité intercantonale «Harmonisation de la terminologie dans le domaine de la construction» du 15 janvier 2009).</p> <p>(3) S'il apparaissait opportun de remplacer les indices d'utilisation du sol utilisés jusque-là, c'est que ceux-ci présentaient des inconvénients manifestes. Dans les définitions qu'ils donnaient de ces indices, en effet, les cantons exceptaient les surfaces de plancher les plus diverses, parfois dans le but de les privilégier. Exemples de catalogues de surfaces de plancher n'intervenant pas dans le calcul de l'indice: § 32 al. 2 et 3 BauV-AG, § 255 al. 3 PBG-ZH. De telles exceptions posaient des problèmes de contrôle de police des constructions, et la non-prise en compte de certaines surfaces de plancher entraînait un décalage entre l'indice d'utilisation du sol prescrit et l'ampleur effective des constructions réalisées. Un indice d'utilisation du sol au sens du § 32 BauV-AG n'est manifestement pas comparable avec un indice d'utilisation du sol au sens du § 255 PBG-ZH.</p> <p>(4) L'indice brut d'utilisation du sol harmonisé renonce, à une exception près, à soustraire certaines surfaces de la surface déterminante, et dissocie donc la réglementation de la densité de celle destinée à promouvoir certaines affectations. Seules ne sont pas prises en compte les surfaces dont le vide d'étage est inférieur à une dimension minimale à prescrire par le droit cantonal. Exemple: art. 28 al. 3 ONMC-BE. Si un canton (ou une commune qui en aurait la compétence) s'abstient de définir cette hauteur minimale, il convient alors de se référer au but de la disposition relative au vide d'étage, conformément auquel seules doivent être prises en compte les surfaces utilisables pour y habiter ou y travailler. Ainsi l'utilisation effective du sol peut-elle être contrôlée de façon simple, pour ainsi dire de l'extérieur et sur la base de plans. A la différence de ce qui prévalait dans le cas des indices d'utilisation du sol, il n'y a plus lieu d'examiner quelle est la destination des locaux. Si les cantons souhaitent promouvoir la réalisation de surfaces à l'affectation déterminée, ils peuvent le faire par d'autres moyens (bonus d'utilisation du sol, etc.).</p> <p>(5) Pour définir les surfaces de plancher et les éléments dont elles se composent, l'accord se base sur la norme SIA 416 (2003) (SN 504 416) «Surfaces et volumes des bâtiments». Selon cette dernière, la surface de plancher représente la somme des surfaces correspondant aux espaces accessibles fermés de toute part, surface de construction comprise. Doivent donc être prises en compte dans le calcul de l'indice brut d'utilisation du sol, toutes les surfaces de plancher des bâtiments, sections de murs comprises. Les surfaces de plancher souterraines (parkings, dépôts, etc.) en font aussi partie, indépendamment de leur fonction (voir à ce propos la figure 8.2 de l'Annexe 2).</p>

Titre marginal

Article / Alinéa / Contenu normatif

Indications

- | | | |
|--|--|--|
| | | <p>(6) L'accord n'empêche pas de définir des indices bruts d'utilisation du sol spécifiques pour les surfaces de plancher souterraines et celles situées au-dessus du sol. Cela nécessite cependant de définir spécifiquement la notion de surface de plancher souterraine, l'accord ne comportant aucune règle à cet égard. Le canton de Berne recommande à ses communes d'établir cette distinction lors du passage de l'ancien indice d'utilisation du sol à l'indice brut d'utilisation du sol au sens de l'accord. Il est en revanche exclu de stipuler que les surfaces de plancher souterraines ne doivent pas être prises en compte dans le calcul de l'indice.</p> <p>(7) En général, les indices bruts d'utilisation du sol définis dans les plans d'affectation le sont à titre de maxima. L'accord ne précise cependant pas à quoi doit correspondre cette mesure et n'empêche donc pas la définition d'indices minimaux. Il appartient aux cantons de régir l'application – délicate – de tels minima (par le biais d'une «obligation de construire»: voir à ce sujet Territoire & Environnement 2006, p. 47).</p> <p>(8) Selon l'avis défendu ici, il n'existe pas de facteurs de conversion généralement applicables qui permettraient de passer de façon simple d'un indice d'utilisation du sol défini au niveau cantonal à un indice brut d'utilisation du sol au sens de l'accord. Aussi apparaît-il judicieux de mener, en vue de ce passage, des réflexions relatives aux densités bâties concrètement souhaitées. Voir à ce propos les recommandations du canton de Berne in ISCB n° 7/721.3/1.1 «ONMC – Mise en œuvre dans les communes», ch. 4.2. Le canton de Fribourg a lui choisi de définir, à l'intention de ses communes, un facteur de conversion bien précis: art. 178 al. 1 et annexe LATeC-FR. Des facteurs de conversion sont également prévus, au titre des dispositions transitoires, par le canton de Thurgovie: § 122 al. 4 PBG-TG.</p> |
|--|--|--|

8.3

Titre	Chapitre	Texte de l'accord	Commentaire
Mesures d'utilisation du sol	Indice de masse (IM)	<p>Rapport entre le volume bâti au-dessus du terrain de référence (VBr) et la surface de terrain déterminante.</p> <p>Le volume bâti correspond au volume déterminé par les limites extérieures d'un corps de bâtiment au-dessus du terrain de référence.</p> <p>Les parties du bâtiment ouvertes sur plus de la moitié du volume sont imputables pour une part déterminée.</p> <p>Indice de masse = volume bâti au-dessus du terrain de référence / surface de terrain déterminante.</p>	<p>(1) L'indice de masse au sens de l'accord est un indice de densité destiné à harmoniser les indices de masse utilisés jusqu'ici par certains cantons. Il est défini comme le rapport entre le volume bâti au-dessus du terrain de référence (ch. 1.1) et la surface de terrain déterminante (ch. 8.1): mètres cubes de volume bâti / mètres carrés de surface de terrain déterminante.</p> <p>(2) L'indice de masse est traditionnellement utilisé dans les zones d'activités, où les surfaces de plancher revêtent moins d'importance que dans les zones d'habitation. Il est cependant aussi utilisé dans certaines zones d'habitation. L'indice de masse au sens de l'accord exprime avec précision la densité effective du volume bâti au-dessus du sol, ce que beaucoup considèrent comme un avantage majeur. Il permet ici des comparaisons utiles, par exemple lorsqu'il s'agit de déterminer quel volume bâti visible un paysage, un quartier ou une zone à bâtir donnés peuvent tolérer.</p> <p>(3) Le volume bâti correspond au volume déterminé par les limites extérieures du bâtiment ou corps de bâtiment au-dessus du terrain de référence. Il s'agit donc de déterminer ce volume. Sont ici prises en compte toutes les parties de bâtiment fermées, superstructures comprises. L'accord précise que les parties de bâtiment ouvertes sur plus de la moitié du volume sont à prendre en compte pour une part déterminée, à définir par les cantons. Cela concerne par exemple les vides situés sous des éléments en porte-à-faux (voir à ce propos la figure 8.3 de l'Annexe 2). Les cantons peuvent cependant aussi fixer la part à prendre en compte à zéro, comme le fait par exemple le canton d'Argovie. Exemple: § 31 BauV-AG. Le canton de Berne, lui, délègue la définition de cette part aux communes (voir le message du Conseil-exécutif du canton de Berne relatif à l'art. 29 ONMC-BE). Les parties de bâtiment ouvertes sur moins de la moitié du volume sont, elles, à prendre en compte intégralement. Cela concerne par exemple les balcons couverts ou renforcés.</p> <p>(4) Pour des raisons de praticabilité, les petits éléments en saillie ou en retrait tels qu'avant-toits, cheminées et autres parapets ordinaires sont négligés, car ils ne définissent pas de volume (voir à ce propos, pour le canton de Zurich, Fritzsche/Bösch/Wipf: Zürcher Planungs- und Bau-recht, Zurich 2011, ch. 14.1.6.2). L'accord ne le précise certes pas, mais cela correspond au sens de l'indice de masse tel qu'il ressort de la figure 8.3 de l'Annexe 2. Il faut partir du principe que l'accord laisse ici aux cantons une certaine marge de manoeuvre pour développer leur propre pratique.</p>

Titre marginal

Article / Alinéa / Contenu normatif

Indications

8.4

<p>Mesures d'utilisation du sol</p>	<p>Indice d'occupation du sol (IOS)</p>	<p>Rapport entre la surface déterminante d'une construction (SdC) et la surface de terrain déterminante.</p> <p>Indice d'occupation du sol = surface déterminante d'une construction / surface de terrain déterminante</p> <p>Par surface déterminante d'une construction, on entend la surface située à l'intérieur de la projection du pied de façade.</p>	<p>(1) L'indice d'occupation du sol désigne la part de la surface de la parcelle que peuvent occuper des bâtiments (ch. 2.1) et, indirectement, la part de cette surface qui doit rester libre de constructions. Il correspond donc, en quelque sorte, à l'inverse de l'indice de surface verte, mais pas tout à fait: les surfaces imperméabilisées qui servent au stationnement ne sont en effet pas des surfaces vertes au sens du ch. 8.5, mais ne font pas non plus partie de la surface déterminante de la construction au sens du ch. 8.4.</p> <p>(2) Comme la hauteur des bâtiments érigés sur la surface construite de la parcelle n'intervient pas dans la définition, l'indice d'occupation du sol ne dit rien de l'intensité de l'utilisation du sol ni de l'aspect des bâtiments. Il ne suffit donc pas, pour régir la densité bâtie, de fixer l'indice d'occupation du sol, celui-ci devant être au moins complété par une limitation appropriée de l'extension verticale des constructions (hauteur totale au sens du ch. 5.1 ou hauteur de façade au sens du ch. 5.2). Exemple: projet soumis à consultation PBG-NW du 7 mai 2013, où l'indice d'occupation du sol est combiné avec une hauteur totale.</p> <p>(3) La surface de terrain déterminante est définie au ch. 8.1.</p> <p>(4) La surface déterminante de la construction est définie comme la surface située à l'intérieur de la projection du pied de façade (ch. 3.3). Les saillies (ch. 3.4) et les retraits négligeables (ch. 3.5) ne sont par conséquent pas pris en considération, comme l'illustre la figure 8.4 de l'Annexe 2. Les petites constructions (ch. 2.2), les annexes (ch. 2.3) et les constructions partiellement souterraines (ch. 2.5) sont comprises dans la surface déterminante de la construction. Ce n'est en revanche pas le cas des surfaces imperméabilisées mais non occupées par des bâtiments, telles que places de stationnement, terrasses de jardin ou autres installations ne constituant pas des bâtiments au sens de l'accord (ch. 2.1).</p> <p>(5) La surface déterminante de la construction au sens de l'accord ne doit pas être confondue avec la surface bâtie au sens de la norme SIA 416 (2003) (SN 504 416), qui désigne la surface de la parcelle qui est traversée par des bâtiments ou corps de bâtiments. Cette dernière notion étant peu appropriée pour les prescriptions sur les constructions et les zones, il est nécessaire d'introduire et d'utiliser les notions de surface déterminante de la construction et, par conséquent, de plan de façade et de projection du pied de façade.</p>
--	--	--	--

Titre marginal

Article / Alinéa / Contenu normatif

Indications

8.5

Titre	Chapitre	Texte de l'accord	Commentaire
Mesures d'utilisation du sol	Indice de surface verte (Sver)	<p>Rapport entre la surface verte déterminante (Sver) et la surface de terrain déterminante.</p> <p>La surface verte comprend les surfaces naturelles et/ou végétalisées qui sont perméables et ne servent ni au dépôt ni au stationnement.</p> <p>Indice du surface verte = surface verte déterminante / surface de terrain déterminante</p>	<p>(1) L'indice de surface verte désigne la part de la surface de la parcelle qui, non seulement ne peut être construite, mais doit encore être maintenue perméable. Cet indice remplit donc une fonction urbanistique et, dans une moindre mesure, écologique.</p> <p>(2) L'indice de surface verte n'a qu'une influence indirecte sur la densité bâtie. En effet, si les surfaces vertes ne peuvent être construites au-dessus du sol, elles peuvent très bien l'être sous terre (à propos des constructions souterraines, voir ch. 2.4). Si l'accord ne se prononce pas sur la question de savoir quelle doit être l'ampleur de la couverture de terre, on peut néanmoins déduire de la définition du ch. 8.5 que celle-ci doit être naturelle ou pouvoir être végétalisée.</p> <p>(3) La surface de terrain déterminante est définie au ch. 8.1.</p> <p>(4) La surface verte déterminante comprend les surfaces qui:</p> <ul style="list-style-type: none"> a. sont naturelles ou végétalisées, b. sont perméables et c. ne servent ni au dépôt ni au stationnement. <p>Cette définition laisse une importante marge d'interprétation. Elle se base avant tout sur la perception visuelle des choses. Ainsi les surfaces perméables au sens de l'accord ne sont-elles pas forcément proches de l'état naturel, puisqu'elles peuvent aussi se trouver sur des constructions souterraines (ch. 2.4) ou partiellement souterraines (ch. 2.5). Il se peut donc très bien qu'une construction partiellement souterraine doive être prise en compte dans la surface déterminante de la construction telle qu'elle intervient dans le calcul de l'indice d'occupation du sol, et que cette même construction doive être considérée, du fait de sa couverture végétalisée, comme une surface verte au sens de l'indice de surface verte. Pour qu'une surface soit réputée « naturelle » ou, du moins, « végétalisée », il faut qu'elle présente soit un sol naturel permettant une gestion normale des flux de matière et l'infiltration des eaux météoriques, soit une couche de terre végétale suffisamment épaisse pour être plantée sans menacer en permanence de se dessécher. Ne représente donc pas une végétation conforme à l'accord celle qu'on trouve sur une toiture végétalisée. Il appartiendra aux cantons de développer une pratique en la matière. Les plantes en pot ne font pas non plus partie de la surface verte déterminante, car il ne s'agit pas là de surfaces naturelles. Est en revanche réputé naturel un jardin de pierres comportant très peu de végétation, mais pas une terrasse revêtue de dalles de pierre. Les jardins que desservent des chemins de pierre usuels peuvent, eux, être intégralement comptabilisés au titre de surface verte. Ne sont pas considérées comme surfaces vertes les aires de stationnement recouvertes de dalles à engazonner, que la définition de l'accord exclut expressément au titre de surfaces servant au stationnement.</p> <p>(5) Une pratique se développera – par exemple sur la base des anciennes dispositions cantonales – relativement à la notion de surface verte déterminante définie par l'accord. Exemples: § 24 PBV-LU (voir à ce sujet les directives de la commune de Kriens: www.krienz.ch); § 36 BauV-SO; art. 39 BauG-NW.</p> <p>(6) L'indice de surface libre que connaissent certains cantons désigne la part de la surface de la parcelle qui n'est pas occupée par des bâtiments, et représente donc l'inverse de l'indice d'occupation du sol. Exemple: § 257 PBG-ZH.</p>

ANNEXE A 3

A 3 LISTE DES ABRÉVIATIONS UTILISÉES DANS LE CORPS DU RCC

RÈGLEMENTS DE LA COMMUNE DE SAICOURT

- **RCC** Règlement Communal de Construction (*soit, le présent document*)
- **RO** Règlement d’Organisation

DROIT DE LA CONSTRUCTION ET DE L’AMÉNAGEMENT

- **LAT** Loi fédérale du 22 juin 1979 sur l’Aménagement du Territoire (*LAT, RS 700*)
- **OAT** Ordonnance fédérale du 28 juin 2000 sur l’Aménagement du Territoire (*OAT, RS 700.1*)
- **LC** Loi cantonale du 9 juin 1985 sur les Constructions (*LC, RSB 721.0*)
- **DPC** Décret cantonal du 22 mars 1994 concernant la procédure d’octroi du Permis de Construire (*DPC, RSB 725.1*)
- **OC** Ordonnance cantonale du 6 mars 1985 sur les Constructions (*OC, RSB 721.1*)
- **DRN** Décret cantonal du 10 février 1970 concernant le Règlement-Norme sur les constructions (*DRN, RSB 723.13*)
- **ONMC** Ordonnance cantonale du 25 mai 2011 sur les Notions et les Méthodes de mesure dans le domaine de la Construction (*ONMC, RSB 721.3*)
- **LPat** Loi cantonale du 8 septembre 1999 sur la protection du Patrimoine immobilier (*LPat, RSB 426.41*)
- **OPat** Ordonnance cantonale du 25 octobre 2000 sur la protection du Patrimoine immobilier (*OPat, RSB 426.411*)

CONSTRUCTIONS DE ROUTES

- **LCR** Loi fédérale du 19 décembre 1958 sur la Circulation Routière (*LCR, RS 741.01*)
- **LR** Loi cantonale du 4 juin 2008 sur les Routes (*LR, RSB 732.11*)
- **OR** Ordonnance cantonale sur les Routes du 29 octobre 2008 (*OR, RSB 732.111.1*)
- **OSR** Ordonnance fédérale du 5 septembre 1979 sur la Signalisation Routière (*OSR, RS 741.21*)

Titre marginal

Article / Alinéa / Contenu normatif

Indications

EAUX

- **LEaux** Loi fédérale du 24 janvier 1991 sur la protection des Eaux (*LEaux, RS 814.20*)
- **OEaux** Ordonnance fédérale du 28 octobre 1998 sur la protection des Eaux (*OEaux, RS 814.201*)
- **LCPE** Loi Cantonale du 11 novembre 1996 sur la Protection des Eaux (*LCPE, RSB 821.0*)
- **OPE** Ordonnance cantonale du 24 mars 1999 sur la Protection des Eaux (*OPE, RSB 821.1*)
- **LAE** Loi cantonale du 14 février 1989 sur l’entretien et sur l’Aménagement des Eaux (*LAE, RSB 751.11*)
- **OAE** Ordonnance cantonale du 15 novembre 1989 sur l’Aménagement des Eaux (*OAE, RSB 751.111.1*)

PROTECTION DE L’ENVIRONNEMENT, DE LA NATURE ET DU PAYSAGE

- **LPE** Loi fédérale du 7 octobre 1983 sur la Protection de l’Environnement (*LPE, RS 814.01*)
- **OPB** Ordonnance fédérale du 15 décembre 1986 sur la Protection contre le Bruit (*OPB, RS 814.41*)
- **LPNP** Loi fédérale du 1^{er} juillet 1966 sur la Protection de la Nature et du Paysage (*LPNP, RS 451*)
- **OPPS** Ordonnance fédérale du 13 janvier 2010 sur la protection des prairies et pâturages secs d’importance nationale (*OPPS RS 451.37*)
- **OPNP** Ordonnance fédérale du 16 janvier 1991 sur la Protection de la Nature et du Paysage (*OPNP, RS 451.1*)
- **ORRChim** Ordonnance fédérale du 18 mai 2005 sur la réduction des risques liés à l’utilisation de substances, de préparations et d’objets particulièrement dangereux (*Ordonnance sur la Réduction des Risques liés aux produits Chimiques, RS 814.81*)
- **ODE** Ordonnance fédérale du 10 septembre 2008 sur l’utilisation d’organisme dans l’environnement – Ordonnance sur la Dissémination dans l’Environnement (*ODE, RS 814.911*)
- **OBat** Ordonnance fédérale sur la protection des sites de reproduction de Batraciens (*OBat, RS 451.34*)
- **LPN** Loi cantonale du 15 septembre 1992 sur la Protection de la Nature (*LPN, RSB 426.11*)
- **OPN** Ordonnance cantonale du 10 novembre 1993 sur la Protection de la Nature (*OPN, RSB 426.111*)
- **Osol** Ordonnance fédérale du 1 juillet 2008 sur les atteintes portées aux sols (*Osol, RS 814.12*)
- **LChP** Loi fédérale du 20 juin 1986 sur la Chasse et la Protection des mammifères et oiseaux sauvages (*Loi sur la Chasse, LChP, RS 922.0*)
- **LFSP** Loi Fédérale du 21 juin 1991 Sur la Pêche (*LFSP, RS 923.0*)
- **LPê** Loi cantonale du 21 juin 1995 sur la Pêche (*LPê, RSB 923.11*)

Titre marginal

Article / Alinéa / Contenu normatif

Indications

AGRICULTURE ET SYLVICULTURE

- **LFo** Loi fédérale du 4 octobre 1991 sur les Forêts (*LFo, RS 921.0*)
- **LCFo** Loi Cantonale du 5 mai 1997 sur les Forêts (*LCFo, RSB 921.11*)
- **OCFo** Ordonnance Cantonale du 29 octobre 1997 sur les Forêts (*OCFo, RSB 921.111*)

ÉNERGIE

- **LCEn** Loi cantonale du 15 mai 2011 sur l'énergie (*LCEn, RSB 741.1*)
- **CECB®** Certificat Energétique Cantonal pour les Bâtiments

DROIT DE VOISINAGE ET DROIT PRIVÉ DE LA CONSTRUCTION

- **CCS** Code Civil Suisse du 10 décembre 1907 (*CCS, RS 210*)
- **LiCCS** Loi cantonale du 28 mai 1911 sur l'introduction du Code Civil Suisse (*LiCCS, RSB 211.1*)

ADMINISTRATION FÉDÉRALE

- **FAT** Institut fédéral de recherches en économie et technologie agricoles

ADMINISTRATION DU CANTON DE BERNE

- **ECO** Direction de l'Economie publique
 - **beco** Economie bernoise
 - **OAN** Office de l'Agriculture et de la Nature
 - **SPN** Service de la Promotion de la Nature
 - **IPN** Inspection de Protection de la Nature
 - **OFOR** Office des Forêts
- **INS** Direction de l'Instruction publique
 - **OC** Office de la culture
 - **SMH** Service des Monuments Historiques
- **JCE** Direction de la Justice, des affaires communales et des affaires ecclésiastiques
 - **OACOT** Office des Affaires Communales et de l'Organisation du Territoire
- **TTE** Direction des Travaux publics, des Transports et de l'Energie

Titre marginal

Article / Alinéa / Contenu normatif

Indications

- **OCEE** Office de la Coordination Environnementale et de l'Energie
- **OED** Office des Eaux et des Déchets
- **OPC** Office des Ponts et Chaussées

INVENTAIRES FÉDÉRAUX

- **ISOS** Inventaire des sites construits à protéger en Suisse
- **IVS** Inventaire des Voies de communication historiques de la Suisse
- **IFP** Inventaire Fédéral des Paysages, sites et monuments naturels d'importance nationale

AUTRES

- **PBS** Personne à Besoins Spécifiques
- **PC** Permis de Construire
- **PCS** Périmètre de Protection des Sites
- **PMR** Personne à Mobilité Réduite
- **PZ** Plan de Zones
- **PI** Plan Inventaire
- **PPA** Périmètre de Protection Archéologique
- **PPP** Périmètre de Protection du Paysage
- **RDC** Rez-De-Chaussée
- **TPE** Très Petite(s) Entreprise(s) -Les TPE sont une appellation des entreprises de moins de 10 salariés, en fait, leur véritable terminologie est celle de la « micro-entreprise » au regard du règlement CEE du 15 mars 1993, qui s'attache notamment à éclaircir la définition économique de l'entreprise

ANNEXE A 4**Formes architecturales et aménagements des espaces extérieurs :
"RECOMMANDATIONS"****A41 Développement Durable (DD)****Ecoresponsabilité citoyenne****A411 1**

¹ Le Développement Durable (DD) n’est pas un concept en soi. C’est une autre définition du développement. Ce à quoi il sert lui donne son sens : "répondre aux besoins du présent sans compromettre la capacité des générations futures de répondre aux leurs", tout comme les moyens mis en œuvre pour y parvenir. Le développement durable, en tant qu’il est une action dirigée vers une fin, est une éthique : une pensée du "vivre ensemble" à l’œuvre dans l’attention portée à notre planète.

Ressources
épuisables

² On ne répondra pas aux enjeux de la planète par la reproduction systématique de techniques éprouvées, mais par la recherche d’une architecture écoresponsables s’appuyant sur la relecture de techniques et pratiques ancestrales, stimulant le savoir-faire et l’innovation des entreprises en réponse aux spécificités du contexte local et à la demande de la collectivité ou des maîtres d’ouvrage, des partenaires économiques et sociaux. Il faut laisser leur chance aux solutions innovantes aujourd’hui marginales.

Echelle du temps

³ Certaines notions doivent être intégrées ou questionnées dans le cadre d’une conception durable. La première est celle de l’adaptabilité. Tout en se méfiant de la notion de polyvalence qui peut conduire à ce que le lieu ne soit finalement bien adapté à aucun usage, des réflexions doivent être menées dans le cadre de l’élaboration du programme pour permettre la diversité des usages attendus ou possibles aux différentes échelles de temps (*jour/nuit/saisons/années*), enclencher le cas échéant des réflexions prospectives. Par exemple, il ne faut pas, sous prétexte d’économies, s’engager sur des solutions irréversibles en termes d’organisation et de surfaces, afin de permettre d’éventuelles restructurations, extensions ou changement d’usage.

Coût global**A412**

¹ La notion de coût global permettant d'effectuer les bons choix et, le cas échéant, des surinvestissements, mérite d'être prise en compte systématiquement et ce, dans une échelle de temps plus longue, à l'exception des retours sur investissement. La démarche de développement durable intègre le devenir de l'ouvrage et de ses composants en fin de vie, lors de la déconstruction, et finalement les impacts écologiques pour les générations futures. Elle prend aussi en compte ce qui se passe avant le chantier, à savoir l'énergie et la nature des ressources utilisées pour l'extraction, la fabrication et le transport des matériaux.

² Le coût global représente donc les coûts d'investissement, qui correspondent à l'ensemble des dépenses engagées depuis l'origine du projet jusqu'à la réception définitive des travaux, ainsi que les coûts "différés" qui recouvrent différents postes de dépense :

- les coûts d'exploitation (*consommations en énergie et autres fluides, gardiennage, ménage, ...*) ;
- les coûts de maintenance (*petit et gros entretien, contrats de maintenance des installations techniques, ...*) ;
- les coûts des travaux liés à des modifications fonctionnelles (*recloisonnement, réorganisation des accès, ...*) ;
- le coût de pilotage de l'exploitation-maintenance (*moyens humains et informatiques, internes et externes*) ;
- éventuellement, le coût de fin de vie (*démolition*).

Energie grise**A413**

¹ Il s'agit de l'énergie nécessaire pour l'extraction et la mise à disposition, la fabrication et l'approvisionnement, l'entretien, le renouvellement et la fin de vie des matériaux et ouvrages du bâtiment. Au fur et à mesure que les bâtiments deviennent de plus en plus sobres en exploitation, cette énergie grise occupe une part de plus en plus importante. De plus, les techniques performantes sont souvent gourmandes en énergie grise. Il ne faudrait pas que les efforts sur les consommations soient grignotés par une surconsommation d'énergie grise. Une conception durable doit donc veiller à l'évaluer.

² Par ailleurs certains matériaux disposent de réserves au moins aussi faibles que celles du pétrole. Par exemple, pour le zinc et le cuivre, les réserves tournent autour d'une quarantaine d'années.

Pourtant, les deux situations sont très différentes : les produits du bâtiment en cuivre comportent une part importante de cuivre recyclé, à la différence du zinc. De façon générale, il s'agit de privilégier en priorité les matériaux renouvelables, dont la ressource est reconstituée en moins d'une génération (*bois, isolants issus de l'agriculture, ...*), puis les produits comportant une part importante de matière recyclée (*en règle générale, les métaux*).

Titre marginal

Article / Alinéa / Contenu normatif

Indications

Références**A414**

Concernant la construction durable, la Société Suisse des Ingénieurs et des Architectes (SIA) a publié plusieurs ouvrages de référence servant d'instrument aux concepteurs et maîtres d'ouvrage.

SIA 112/1 « Construction durable – Bâtiment »

SIA D o122 « Aspects écologiques de la construction. Recherche d'une prise en considération globale »

SIA D o164 « Constructions : Critères d'un développement durable »

SIA D o200 « SNARC – Méthode pour l'évaluation de l'écologie dans les projets d'architecture »

SIA D o93 « Déclaration des caractéristiques écologiques de matériaux de construction selon SIA 493 »

SIA D o167 « Planifier et construire dans le respect du paysage »

**Champs
thématiques DD
du Canton de
Berne**

A415

La concrétisation des trois dimensions du **D**éveloppement **D**urable (**DD**) – société, économie, environnement – de la Stratégie du Conseil Fédéral (*chap. 2.2.3.2*) fournit les thèmes déterminants. Le projet national « indicateurs centraux pour le DD des villes et des cantons » a fourni une différenciation plus poussée sous forme de champs thématiques.

Dans le Canton de Berne, cette liste est utilisée sous une forme légèrement modifiée pour concrétiser les trois dimensions du DD :

Environnement	Économie	Société
Biodiversité (diversité des espèces)	Revenus	Bruit / qualité de l'habitat
Nature et paysage	Coût de la vie	Mobilité
Consommation d'énergie	Marché du travail	Santé
Qualité de l'énergie	Investissements	Sécurité
Climat	Vérité des coûts	Répartition des revenus et de la fortune
Consommation de matières premières	Exploitation efficiente des ressources	Participation
Qualité des matières premières	Capacité d'innovation	Culture et loisirs
Régime des eaux	Structures économiques	Formation
Qualité de l'eau	Compétences professionnelles	Sécurité sociale
Qualité du sol	Finances publiques	Intégration
Utilisation du sol	Impôts	Égalité des chances
Qualité de l'air	Production	Solidarité suprarégionale

Titre marginal

Article / Alinéa / Contenu normatif

Indications

A42 Matières / Matériaux / Palette chromatique

Matières / Matériaux

- A421** 1 ¹ L'acte de construire doit être appréhendé dans une logique de développement durable (*origine, cycle de vie et durabilité des matériaux*) et avec respect des ressources de notre patrimoine architectural local et régional (*cf. art. 213 al. 4, 5 et 7 RCC et art. 411 ss RCC*).



Titre marginal

Article / Alinéa / Contenu normatif

Indications

A421
(suite)

² Ceci n'induit pas l'usage exclusif de matériaux traditionnels de façon traditionnelle, ni la simple reproduction de 'copie', au contraire, il doit en ressortir tout le génie d'un travail de détail dans la retranscription contemporaine de l'usage des matières, matériaux et principes constructifs locaux.



2 ¹ De façon générale, tous les usages du bois dans la construction sont à privilégier.



Titre marginal

Article / Alinéa / Contenu normatif

Indications

A421
(suite)

² Si le bois est le bienvenu sous toutes ses formes constructives, il ne l'est par contre pas dans toutes les figures "stylistiques", ainsi sont à proscrire les architectures et expressions architecturales qui n'ont pas de racines régionales, entre autre :

- chalets dits "suisse"
- datchas et autres architectures nord-européennes
- maisons dites "canadiennes"
- architectures alsaciennes, mosanes ou flamandes
- architectures méditerranéennes
- architectures asiatiques
- architectures de type colonial
- ...

Au même titre que, plus génériquement, sont proscrites les excentricités architecturales inspirées :

- du palais du facteur Cheval
- de 'l'œuvre' de Steiner et / ou du Goetheanum
- de 'l'œuvre' de Hundertwasser
- de 'l'œuvre' de Gaudi
- ...

Titre marginal

Article / Alinéa / Contenu normatif

Indications

A421 3
(suite)

Résistance du duramen aux attaques de champignons			
N°	Essence (nom scientifique)	Résistance du duramen ¹⁾	Remarques
1	Douglas (Pseudotsuga menziesii)	3 (EN 350-2) 3-4 (EN 350-2)	Issu d'Amérique du Nord, cultivé en Europe. Si imprégné en autoclave même pour classe d'emploi 4. Pour les bois de culture, imprégnation recommandée pour classe d'emploi 3.
2	Epicéa (Picea abies)	4	Réagit avec inertie à l'humidification. Essence la plus utilisée pour le bois lamellé-collé.
3	Pin (Pinus sylvestris)	3-4	Riche en résine, aubier facile à imprégner. Si imprégné en autoclave même pour classe d'emploi 3 et 4.
4	Mélèze (Larix decidua)	3 + 4	Riche en résine, duramen sans aubier employable même pour classe de risque 3. Si forte proportion d'aubier, imprégné en autoclave même pour classe de risque 4.
5	Sapin (Abies alba)	4	Réagit avec inertie à l'humidification. Parfois utilisé pour bois lamellé-collé. Si imprégné en autoclave même pour classe d'emploi 3 et 4.
6	Chêne rouge d'Amérique (Quercus rubra)	4	Peut être confondu avec le chêne européen. Non adapté pour les éléments extérieurs et donc à exclure dans les offres. Test d'identification: ne se colore pas sous l'effet de 5% NaNO ₂ , ou brunit légèrement.
7	Chêne (Quercus robur et petraea)	2	Certains composants ont un effet corrosif sur les métaux et peuvent salir les façades. Dans les offres, demander expressément du chêne européen (voir n° 6). Test d'identification: devient brun noir sous l'effet de 5% NaNO ₂ .
8	Robinier (Robinia pseudoacacia)	1-2	Disponibilité réduite pour pièces de grandes dimensions. Délais de livraison assez longs. Certains composants ont un effet corrosif sur les métaux et peuvent salir les façades.
9	Azélia	1	Bois d'importation. Très résistant, convient donc bien pour les éléments exposés aux intempéries.
10	Azobé (Bongossi)	2 v (EN 350-2)	Bois d'importation. Supporte très bien le contact avec l'eau. Un large bois intermédiaire entre aubier et duramen n'a qu'une durabilité naturelle de 3. Fil tors.
11	Teck	1 1-3	Bois d'importation. Le bois issu de plantations n'a pas toujours la même durabilité naturelle que celui issu de la forêt vierge.

¹⁾ Résistance du duramen aux attaques de champignons: 1 = très résistant; 2 = résistant; 3 = moyennement résistant; 4 = peu résistant; 5 = non résistant.
Pour l'aubier, on partira du principe que la classe de résistance est de 5.
v = degré particulièrement élevé de variabilité.

Titre marginal

Article / Alinéa / Contenu normatif

Indications

- A421** 4 Les matières – matériaux suivants sont interdits d'usage en façade pour tous les types de constructions (y compris constructions annexes et/ou constructions exemptes de Permis de Construire) – cf. art. 413.2 RCC
(suite)



Palette chromatique

- A422** 1 La palette chromatique des façades, des éléments de celles-ci et des toitures tient compte des éléments distinctifs traditionnels ou prédominants qui marquent l'aspect de la rue, du quartier ou du site, sont ainsi proscrites, les couleurs heurtant le regard, criardes, déniaient une harmonie d'ensemble, ...



Titre marginal

Article / Alinéa / Contenu normatif

Indications

A422 2 ¹ En Zone "Village Ancien", les volets, qu'ils soient pleins ou persiennés, ont une couleur définie à l'art. 213 al.9 RCC.
(suite)



² Des systèmes pourtant contemporains d'occultations des portes et fenêtres, tels que des volets pliants ou stores, existent en bois.



Conduits, gaines / hottes d'aspiration, d'extractions, unités extérieures, ...

A423

Les éléments techniques tels que conduits, gaines d'extraction (*ventilation, aspiration, ...*), organes de systèmes de climatisation, chauffage, ... se doivent d'être pertinemment intégrés aux constructions, façades, toitures, ... et les matières / matériaux brillants, réfléchissants, de couleur vives, ... ne doivent pas s'imposer / incommoder le voisinage, a contrario des malheureux exemples (!) suivants :



Toitures**A424**

Les toitures végétalisées (*cf. art. 411 et 414 RCC*), si elles ont un aspect écologique indéniable, ont un impact technique sur la durabilité et le confort du bâtiment. En effet, les toitures végétalisées offrent :

- une protection de l'étanchéité du fait que les matériaux imperméabilisants résistent plus longtemps à l'abri des ultraviolets (*UV*) et du rayonnement thermique solaire. En effet, la dégradation des membranes est principalement due à la chaleur. Celle-ci dégrade les huiles du bitume élastomère qui devient alors plus cassant. Finalement, le substrat bloque aussi les rayons UV qui sont responsables d'environ 5 % du vieillissement des membranes. De plus, la végétalisation du toit constitue une barrière contre les intempéries. Ces actions combinées permettent d'espérer une durée de 30 à 50 ans pour la membrane d'étanchéité ;
- une protection contre les chocs thermiques (*jour/nuit ou dues par exemple à une pluie froide sur toiture chaude*), avec réduction des contraintes mécaniques. Les toitures végétalisées permettent une réduction des variations de température jusqu'à 40 % ;
- une inertie thermique permettant de réaliser d'importantes économies d'énergie. Un goudron ou une membrane de toiture exposée au soleil peuvent atteindre une température de surface de 65 °C alors que la même membrane recouverte de végétaux demeure à une température de 15 à 20 °C. La température de la toiture influence la température intérieure d'un logement et donc les besoins de climatisation. Une toiture couverte de végétaux et de son substrat de culture (*une terre légère*) réduit aussi sensiblement les pertes de chaleur en hiver, mais cet impact est moindre que celui de la climatisation ;
- une isolation phonique : la terre végétalisée est un des meilleurs isolants acoustiques, elle absorbe les ondes sonores. Elles permettent notamment de diminuer les bruits de l'environnement urbain. Un substrat de 12 cm d'épaisseur peut réduire les bruits aériens de près de 40 dB. Un avantage non négligeable dans les secteurs survolés par des avions à basse altitude. Selon une étude du laboratoire européen d'acoustique du bâtiment, selon que le substrat soit sec ou humide, une toiture végétalisée amorti le bruit de 15 à 20 décibels (*par rapport à une toiture classique*).



Titre marginal

Article / Alinéa / Contenu normatif

Indications

A43 **Architecture****Hors Zone à
bâtir****A431**

¹ Dans la Zone Agricole également les constructions et les installations doivent s'intégrer, si possible à un groupe de bâtiments existants ou, pour les bâtiments isolés, aux traditions architecturales régionales, pour autant que leur bon fonctionnement n'en souffre pas exagérément.



² Dans la Zone Agricole, pour de l'habitat, un usage du vocabulaire régional ou, à tout le moins, une retranscription de celui-ci est de mise.



Transformations et rénovations

- A432 1** Un double objectif peut être poursuivi dans la transformation / rénovation du bâti ancien :
- la conservation patrimoniale de ces témoins de notre histoire,
 - la densification intérieure de grands volumes sous exploités (*cf. en particulier art. 414.4.4 RCC*).



Titre marginal

Article / Alinéa / Contenu normatif

Indications

- A432** 2 A l'exemple de ces deux réalisations dans les Alpes bernoises, un agrandissement même conséquent d'une construction existante, peut se faire en toute pertinence d'un vocabulaire régional affirmé (*beaux exemples de durabilité de la construction*) :



Zones H et M

A433

Pour la construction de maisons neuves dans les Zones H et M, l'imagination et le talent de quelques architectes, à l'image de la démarche de Peter Zumthor (*prix Praemium Imperial en 2008 et prix Pritzker 2009*) ou de la démarche de la 'Prairie House' (*chaque pièce est un organe autonome formant un ensemble holistique qu'est le bâtiment*) développée au début du siècle dernier par Frank Lloyd Wright et les interprétations qui continuent encore d'en être faites (*voire également les principes déclinés par François Spoerry dans son 'architecture douce'*), pourraient être merveilleusement inspirés par ces démarches vitalistes en élaborant un concept propre à notre région plutôt que de continuer à produire, et reproduire, des bâtisses sans lien et sans mémoire avec notre territoire et notre patrimoine, donc sans histoire et sans origine.

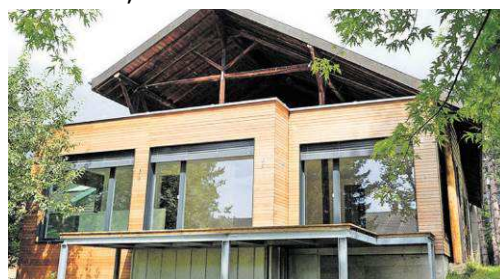

Titre marginal

Article / Alinéa / Contenu normatif

Indications

A433
(suite)



Garages

A434

Parce que ces 'annexes', des plus utiles au demeurant, altèrent de plus en plus les perceptions que l'on a de l'espace rue et de façon trop importante pour ne pas agir, le RCC encadre ces constructions à l'article 411 al. 4 (cf. aussi art. 417 RCC).



L'idéal est bien sûr que les garages fassent corps avec le bâtiment principal



Séparés du bâti principal, ils en gardent cependant les caractéristiques de matières et de couleurs



Ils peuvent parfaitement servir de terrasse aménagée ou sont végétalisés

Titre marginal

Article / Alinéa / Contenu normatif

Indications

Petites constructions, annexes, ...**A435**

Au même titre que les garages, les annexes non habitées et autres constructions de jardin sont limitées par quelques règles d'insertion dans le site (*cf. art. 411 al.4 RCC*) :

- les constructions et les installations doivent être conçues de telle sorte qu'elles forment avec leurs abords un ensemble de qualité en respectant tout particulièrement les matières/matériaux et les couleurs dominantes des constructions principales ;
- sont proscrits, en façade comme en couverture, tous matériaux de type fibrociment, tôles, plexiglas, bâches, ...



Les constructions annexes se doivent de participer à une logique d'ensemble d'aménagement de la parcelle

Zone d'activités**A436**

Le bois, même dans l'architecture artisanale - industrielle, se façonne à l'envi :



Titre marginal

Article / Alinéa / Contenu normatif

Indications

A44 Energies**Economiser l'énergie**

A441 Economiser l'énergie n'est pas un effet de mode, c'est un devoir avec le triple objectif d'assurer une utilisation mesurée du sol, d'observer une utilisation de l'énergie économe et de contribuer à l'usage des énergies renouvelables.

Cf. documentations et publications de l'OCEE et de l'OED ainsi que les programmes, campagnes et les contributions d'encouragement du Canton de Berne (OCEE)

Cf. aussi : www.energie.be.ch / www.suisse-energie.ch / www.infosubventions.ch / www.eco-bau.ch

Maison bioclimatique

A442 1 Une maison bioclimatique recherche un intérieur en harmonie avec l'environnement existant à l'extérieur. Cette harmonie doit naître dès la phase de conception : orientation de l'habitat, ouvertures, emplacement de la végétation, isolation (*thermique, phonique, etc.*), capteurs solaires, ...

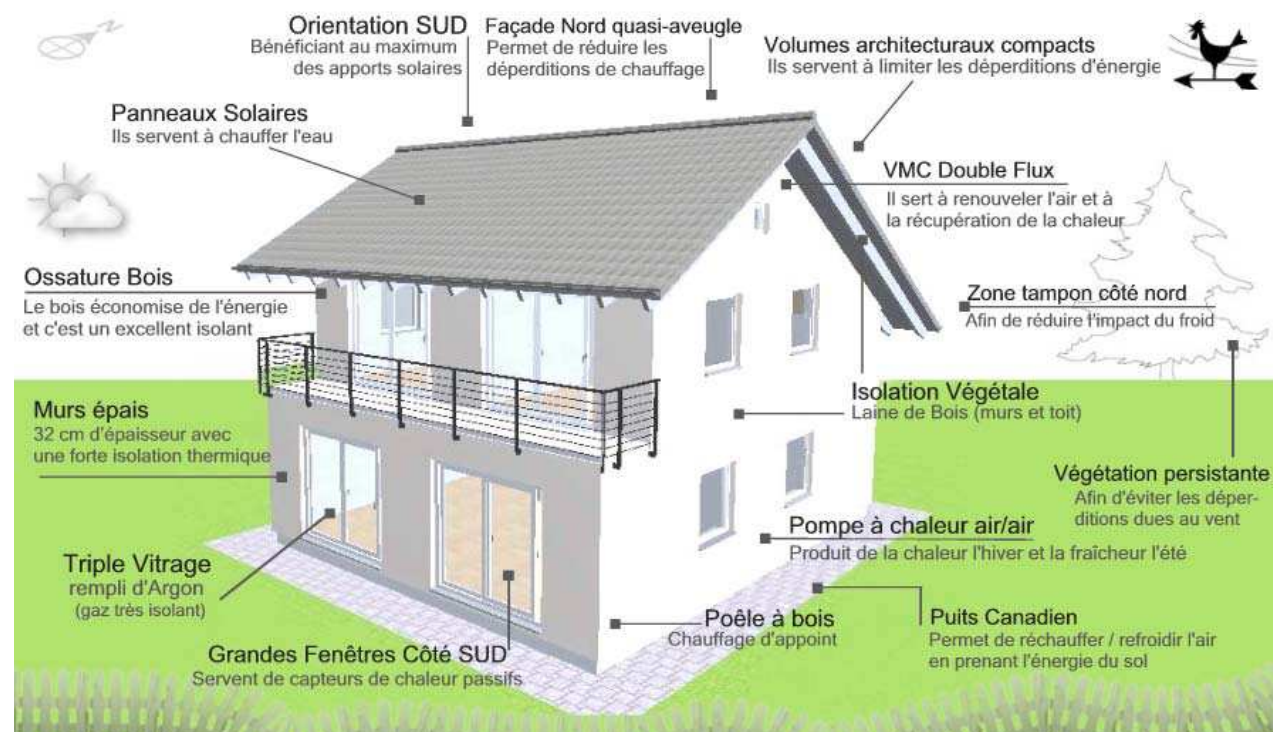

Titre marginal

Article / Alinéa / Contenu normatif

Indications

- A442** 2 Une maison 'passive' ou 'bioclimatique' n'est pas invariablement un objet qui méprise les caractéristiques du lieu et qui bafoue l'héritage architectural et patrimonial régional :
(suite)



Energie solaire

A443

¹ Grâce à un développement sans précédent cette dernière décennie d'une palette innovante de produits, la mise en place d'une installation solaire en toiture (*ou en façade*) peut se faire avec toute discrétion, sans injure aux sites et aux paysages (*cf. art 414.6 RCC*) :



² A contrario de ces malheureux contre-exemples !!!



Titre marginal

Article / Alinéa / Contenu normatif

Indications

A45 Aménagements extérieurs (cf. art. 411 et 415 ss RCC)

Clôtures

A451 ¹ Cf. art. 415 al. 5 RCC

² Sont ainsi à proscrire les clôtures qui dépareillent le site, le quartier, et / ou composées de rondins de bois, de tôle d’acier (ou d’autres matières), de plaques / bâches / toiles en matières plastiques, canisses de roseaux, de béton brut, ...



Types de clôtures à proscrire

Titre marginal

Article / Alinéa / Contenu normatif

Indications

Places de stationnement, de rebroussement, de manœuvres

A452

¹ Les aménagements au-devant des garages sont a minima prescrits à l’art. 417. 5 RCC ; il n’est dès lors pas toléré des configurations à l’image des exemples suivants :



Murs de soutènement et talus

A453

¹ Les murs de soutènement, essentiellement en regard de leurs dimensions, sont prescrits aux art. 415.3, 415.5 et A 138 RCC. Au titre de ces derniers, des installations telles que celles-ci ne sont pas tolérées :



Titre marginal

Article / Alinéa / Contenu normatif

Indications

A46 Indices d'affectation (cf. section A 15 Annexe A 1)**IBUS****A461** 1 ¹ Cf. art. A 152 Annexe A 1 RCC

2 Table de conversion IU - IBUS (x 1.32)

iU	IBUS
0.20	0.27
0.25	0.33
0.30	0.40
0.35	0.47
0.40	0.53
0.45	0.60
0.50	0.67
0.60	0.80
0.65	0.87
0.70	0.93
0.75	1.00
0.80	1.07
0.85	1.13

A462 Maisons Individuelles (MI)

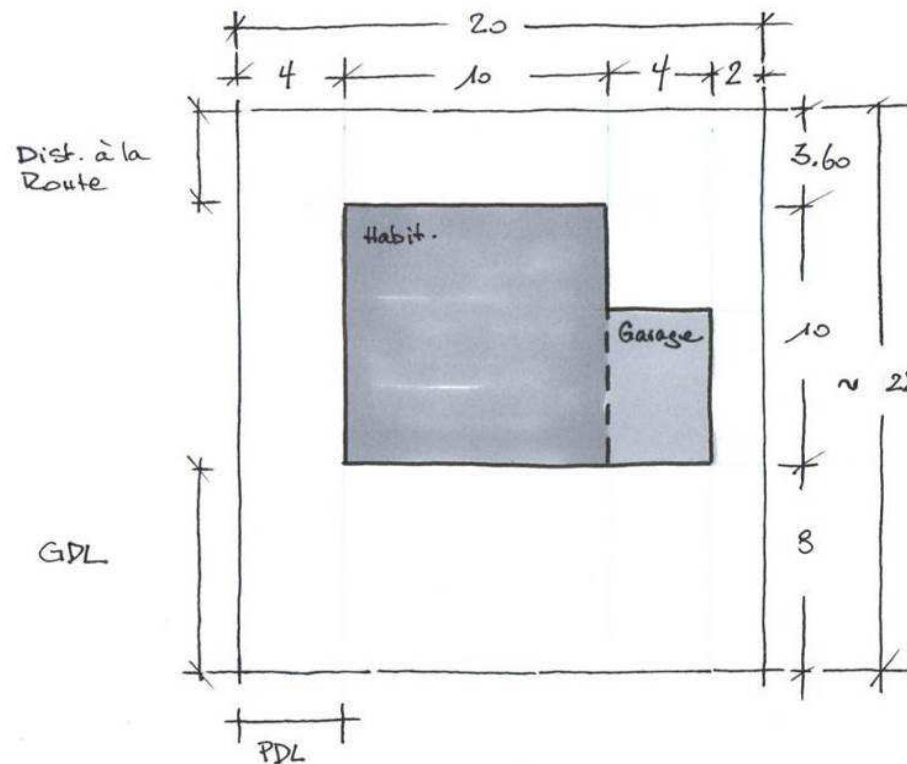

- Std 440 m²
 ① SP RDC 124 m²
- ↓
- ② + sous-sol 100 m²
 ③ + R+1 (90% de RDC) 90 m²
 ④ + Combles (60% de RDC) 60 m²

-
- ① Plain Pied Seul 124 m²
 ② P.P + S/Sol 224 m²
 ③ RDC + R1 + S/Sol 314 m²
 ④ RDC + R1 + S/Sol + Com. 374 m²

MAISON INDIVIDUELLE (M.I.)

MI : Détermination de la parcelle idéale dans une typologie 10 x 10 mètres

Titre marginal

Article / Alinéa / Contenu normatif

Indications

A462
(suite)

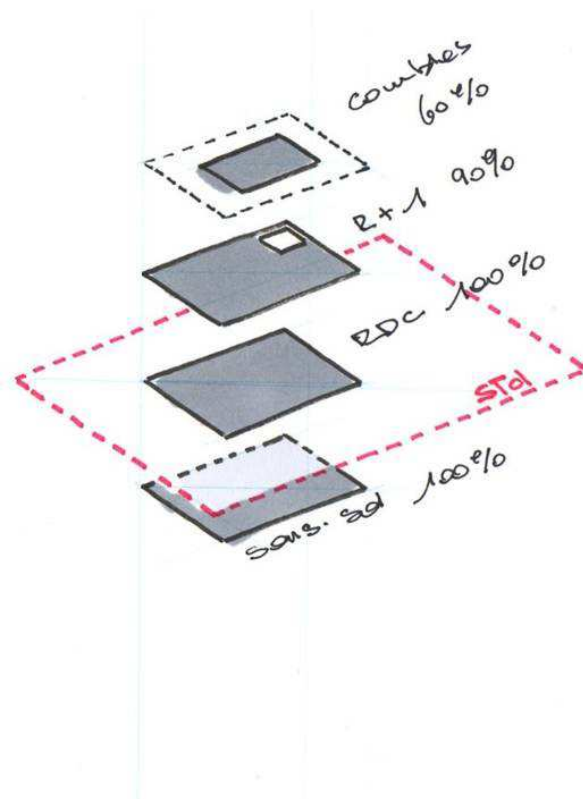

Dimensions Maison	12x10	10x10	10x10	8x10	8x10	8x8
Comble 60%	72	60	—	48	48	38
R+1 90%	108	90	90	72	72	58
RDC 100%	120	100	100	80	80	64
S/Sol 100%	120	100	100	80	—	64
TOTAL SP	420 m²	350 m²	290 m²	280 m²	200 m²	224 m²

IBUS d’une MI : Détermination de la SP moyenne au regard de la typologie de construction

Titre marginal

Article / Alinéa / Contenu normatif

Indications

A462
(suite)

Maisons Individuelles (MI)

SP Minimales en fonction de STd/IBUS

STd IBUS	450	500	550	600	650	700	750	800	850
0.35 (IU - 0.25)	158	175	193	210	228	245	263	280	298
0.40 (IU - 0.30)	180	200	220	240	260	280	300	320	340
0.45 (IU - 0.35)	203	225	248	270	293	315	338	360	383
0.50 (IU - 0.40)	225	250	275	300	325	350	375	400	425
0.55 (IU - 0.40)	248	275	303	330	358	385	413	440	460
0.60 (IU - 0.45)	270	300	330	360	390	420	450	480	510
0.65 (IU - 0.50)	293	325	358	390	423	455	488	520	553
0.70 (IU - 0.55)	315	350	385	420	455	490	525	560	595

Titre marginal

Article / Alinéa / Contenu normatif

Indications

A463 Maisons Jumelées (MJ)

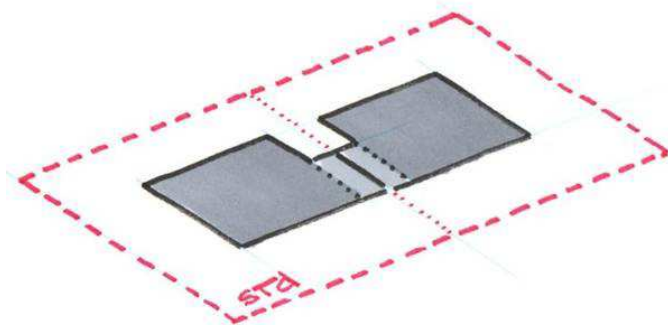

Dimensions P.L. (x2)	12x 10	10x 10	10x 10	8x 10	8x 10	8x 8
Comptes 60%	144	120	—	96	96	77
R+1 90%	216	180	180	144	144	115
RDC + Garage	282	242	242	202	202	170
S\sol 100%	240	200	200	160	—	128
TOTAL SP	882	742	622	602	442	490
TOTAL SP/2	441 m ²	371 m ²	311 m ²	301 m ²	221 m ²	245 m ²

MAISONS JUMELÉES (P.L.)
par le garage (3,5x6m = 21m²)

IBUS de MJ : Détermination de la SP moyenne au regard de la typologie de construction

Titre marginal

Article / Alinéa / Contenu normatif

Indications

A463
(suite)

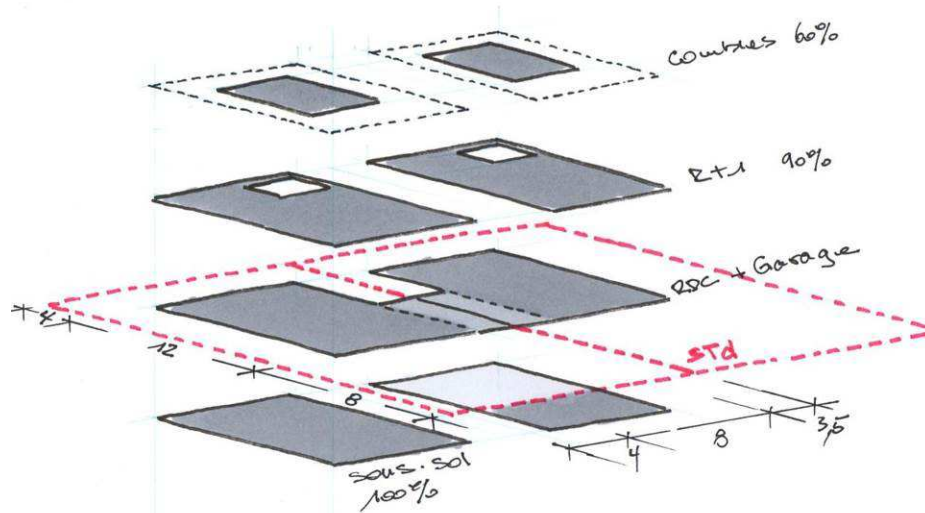

STd = 372 m²
(x2 → 744 m²)

MAISON DUPREÛE (P.J.)

- 1) pour une seule II]
- 2) pour les deux II]

Comble ¹⁾	58	-	-
R+1 ¹⁾	87	87	87
RDC ¹⁾	117	117	117
S/Sol ¹⁾	96	96	-
TOTAUX SP ¹⁾	368	300	204
TOTAUX SP ²⁾	716	600	408
	m ²	m ²	m ²

IBUS de MJ : Détermination de la STd idéale – ex. : maison de 12 x 8 m

Titre marginal

Article / Alinéa / Contenu normatif

Indications

A463*(suite)*

Maisons Jumelles (MJ)

SP Minimales en fonction de STd / IBUS

STd \ IBUS	600	650	700	750	800	850	900	950	1000
0.60 (IU - 0.45)	360	390	420	450	480	510	540	570	600
0.65	390	423	455	488	520	553	585	618	650
0.70	420	455	490	525	560	595	630	665	700
0.75	450	488	525	563	600	638	675	713	750
0.80 (IU - 0.60)	480	520	560	600	640	680	720	760	800
0.85	510	553	595	638	680	723	765	808	850
0.90	540	585	630	675	720	765	810	855	900

Titre marginal

Article / Alinéa / Contenu normatif

Indications

ANNEXE A 5**A5 NÉOPHYTES****A 51****Plantes
invasives****A511**

L'apparition d'espèces animales et végétales exotiques n'est pas une nouveauté, l'homme déplaçant de tout temps des organismes vivants, involontairement ou délibérément. Toutefois, la mobilité élevée et le nombre croissant de transports de marchandises augmentent sensiblement le nombre d'organismes déplacés involontairement par-delà des frontières topographiques et climatiques.

Les espèces introduites présentent généralement un comportement très ordinaire dans leur patrie d'origine, où elles sont confrontées à des espèces concurrentes et ennemies. Par contre, elles sont souvent capables de se propager de manière spectaculaire dans les territoires nouvellement colonisés. On parle « d'espèces invasives », qui occasionnent souvent de graves problèmes écologiques, économiques ou sanitaires. Ce phénomène est appelé à se poursuivre avec une tendance à la hausse. En effet, le réchauffement climatique favorise l'apparition chez nous d'espèces appréciant la chaleur comme le moustique-tigre ou le palmier chanvre. Les principales espèces néophytes du Nord des Alpes sont présentées ici.

source : Plantes et animaux invasifs, Biologie, répartition et problématique des principales espèces invasives végétales (néophytes) et animales (néozones) introduites par l'homme en Suisse, Office de la coordination environnementale et de l'énergie du canton de Berne & Fondation Science et Cité, Berne, août 2009 - la brochure est téléchargeable au format PDF sous www.be.ch/ocee > Documents/Publications www.science-et-cite.ch/stiftung/documents

Base légale**A512**

Depuis début octobre 2008, il est interdit en Suisse de mettre en liberté onze espèces végétales et trois espèces animales. Dès lors, celui qui acquiert des solidages nord-américains, vend des renouées du Japon ou lâche des coccinelles asiatiques est punissable.

L'ordonnance sur la dissémination dans l'environnement définit la manière d'utiliser les plantes et les animaux exotiques afin de prévenir l'éviction des espèces indigènes (*Ordonnance du 10 septembre 2008 sur l'utilisation d'organismes dans l'environnement, Ordonnance sur la Dissémination dans l'Environnement, ODE ; RS 814.911*).

Titre marginal

Article / Alinéa / Contenu normatif

Indications



Berce du Caucase

Heracleum mantegazzianum

famille : Apiacées, anc. Umbellifères

Description

La Berce du Caucase peut atteindre 3,5 m de haut en automne. Sa tige creuse est très rigide. Ses feuilles, qui peuvent mesurer un mètre de long, sont profondément divisées en trois ou cinq lobes. Les grandes inflorescences blanches apparaissent entre juin et septembre. Chaque pied produit des dizaines de milliers de graines qui sont capables de germer durant 2-4 ans dans le sol. La taille de la plante élimine tout risque de confusion.

Habitat

La Berce du Caucase colonise les sols riches et humides. Elle pousse le long des lisières, des chemins et des berges de cours d'eau, dans les prairies et sur les gravats, de la plaine à l'étage montagnard.

Origine

La Berce du Caucase provient du Caucase occidental, où elle pousse jusqu'à une altitude de 2300 m.

Historique

La Berce du Caucase a été introduite en Europe voici près de 200 ans, à titre de plante d'ornement. La première mention remonte à 1817, en Grande-Bretagne, dans la liste des semences du jardin botanique royal de Kew. 11 ans plus tard, une première apparition dans la nature était signalée, et l'espèce s'est ensuite propagée rapidement à travers l'Europe. En Suisse, elle a été décrite pour la première fois à Orbe (VD), en 1884. Sa présence dans la nature est documentée à partir de 1912.

Problèmes

La Berce du Caucase menace gravement la santé de l'homme. Elle sécrète un liquide pâle qui contient des substances photosensibilisantes comme la furanocoumarine. Combinées à la lumière solaire, ces substances peuvent provoquer de graves brûlures cutanées. Un simple contact avec la plante en plein jour peut engendrer des brûlures douloureuses. La Berce est en outre capable de supplanter la végétation indigène.

Lutte

Etant donné la fertilité extrême de la Berce du Caucase, la lutte vise à empêcher la formation des graines. La plante doit être éliminée après la floraison, mais avant la maturation des graines. La lutte mécanique exige le port de vêtements de protection permettant d'éviter tout contact cutané. Le travail sera effectué par temps couvert. Les racines doivent être sectionnées à 10 cm au moins sous la surface du sol, pour éviter que la plante ne rejette. Une lutte chimique ciblée est possible. La pâture par les moutons ou les vaches décime également la plante. La lutte doit être menée durant trois années consécutives au minimum. Le commerce, la multiplication et la plantation de la Berce du Caucase sont interdites par l'ordonnance sur la dissémination dans l'environnement (ODE).

Remarques

Les espèces parentes indigènes comme la Berce commune (*Heracleum sphondylium*) et la Berce d'Autriche (*Heracleum austriacum*) sont beaucoup plus petites et ne posent aucun problème.

Titre marginal

Article / Alinéa / Contenu normatif

Indications



Renouée du Japon

Fallopia japonica ou *Reynoutria japonica*
famille : Polygonacées

Description

La Renouée du Japon atteint 3 m de haut; elle constitue des peuplements très denses et peut pousser de 30 cm en un jour. La tige creuse est glabre, jaune-vert souvent moucheté de rouge. Les feuilles acuminées sont coriaces. L'espèce est dioïque, ce qui veut dire que les fleurs mâles et les fleurs femelles se trouvent sur des pieds différents. Les petites fleurs blanches s'épanouissent dès août. En Europe, on ne rencontre pratiquement que des plants femelles, et il est très rare que des graines se forment. La plante se propage très efficacement par ses rhizomes, qui atteignent 20 m de long. Un fragment de rhizome de 1,5 cm peut se régénérer et former un nouveau peuplement.

Habitat

La Renouée du Japon occupe les berges des cours d'eau, les bords de chemins, les talus ferroviaires et routiers, les lisières et les clairières.

Origine

La Renouée du Japon provient du Japon, de Corée et de Chine.

Historique

Le premier exemplaire connu est arrivé aux Pays-Bas en 1823. 26 ans plus tard, le médecin et botaniste Phillip Franz von Siebold a répandu l'espèce en Europe comme plante ornementale et fourragère. Son apparition dans la nature est documentée depuis plus de 100 ans. Son expansion rapide en Suisse, surtout le long des rivières, a débuté en 1950.

Problèmes

La Renouée du Japon supprime la végétation naturelle par sa croissance rapide, son couvert foliaire très dense et les substances qu'elle libère dans le sol, ce qui menace la biodiversité. Comme les parties aériennes meurent dès le premier gel hivernal, il ne subsiste durant la mauvaise saison qu'un terrain nu, mal tenu par les racines superficielles de la plante. L'érosion s'en trouve facilitée, surtout en berges de cours d'eau. Les rhizomes puissants de la plante font en outre sauter les revêtements des routes et font éclater les plus petits interstices des murs de soutènement.

Lutte

Comme les ennemis naturels de la Renouée du Japon sont absents de nos contrées, seul l'homme peut contenir l'espèce. Cette tâche est très ardue, en raison du système racinaire très étendu de la plante et de sa capacité de régénération à partir du moindre fragment de rhizome. Déterrer, faucher ou faire brouter la plante peut tout au plus l'affaiblir. En cas d'entretien ou de travaux quelconques, aucun fragment de la plante ne doit être disséminé. Les parties du végétal doivent être incinérées et en aucun cas compostées. Le recours aux herbicides est réservé aux personnes autorisées. Le commerce, la multiplication et la plantation de la Renouée du Japon sont interdits par l'ordonnance sur la dissémination dans l'environnement (ODE).

Remarques

La renouée de Sakhaline (*Fallopia sachalinensis*), une proche parente, provient également d'Extrême-Orient. Elle est moins répandue, mais pose également de graves problèmes.

Titre marginal

Article / Alinéa / Contenu normatif

Indications



Impatiente glanduleuse

Impatiens glandulifera
famille : Balsaminacées

Description

L'Impatiente glanduleuse est une plante annuelle : elle germe, pousse, fleurit et meurt une fois les graines émises, le tout la même année. Croissant rapidement, elle atteint 2 m de haut. La tige glabre est légèrement translucide, les feuilles fortement dentées. Le pétiole inclut des glandes de 3 mm de long qui donnent son nom à l'espèce. Les fleurs odorantes varient du rose pâle au violet-pourpre. Les fruits mûrs, en forme de massues de 3–5 cm de long, sautent au moindre effleurement, projetant les graines jusqu'à une distance de 7 m. Une plante produit jusqu'à 2500 graines, et un peuplement dense émet jusqu'à 32 000 graines par mètre carré.

Habitat

L'Impatiente glanduleuse est liée aux sols humides et colonise les berges des cours d'eau et des lacs, les zones alluviales, les prairies marécageuses et certaines forêts.

Origine

L'Impatiente glanduleuse provient de l'Himalaya occidental. Son aire de répartition naturelle va du nord du Pakistan à l'Inde via le Cachemire. Elle pousse entre 1800 et 3000 m d'altitude.

Historique

L'Impatiente glanduleuse a été introduite en 1839 en Angleterre comme plante ornementale et mellifère. Elle a rapidement occupé de nombreux jardins en Europe. Les premiers individus échappés dans la nature en Suisse ont été signalés vers 1900 le long de la Birse, près de Bâle. Depuis, l'espèce a conquis la quasi-totalité du territoire national.

Problèmes

Grâce à sa fertilité très élevée, l'Impatiente glanduleuse forme souvent des peuplements homogènes. Sa forte dominance lui permet de repousser les espèces indigènes, et elle freine le rajeunissement naturel en forêt. Le long des cours d'eau, elle supprime la végétation naturelle stabilisatrice des berges et laisse le sol nu à l'automne, lorsqu'elle meurt.

Lutte

La lutte contre l'Impatiente glanduleuse vise à empêcher la production des graines. Diverses méthodes mécaniques le permettent, comme la pâture et la fauche. Le moment de l'intervention est crucial : une fauche prématurée permet à la plante de repousser, tandis qu'une fauche trop tardive laissera les graines parvenir à maturité. L'apparition des premières fleurs, vers fin juillet, indique la période idéale. Les mesures doivent être répétées 2–3 ans de suite. Le commerce, la multiplication et la plantation de l'Impatiente glanduleuse sont interdits par l'ordonnance sur la dissémination dans l'environnement (ODE).

Remarques

L'Impatiente glanduleuse ressemble beaucoup à l'impatiente de Balfour (*Impatiens balfourii*), qui provient également de l'Himalaya et passe aussi pour un néophyte envahissant, mais est moins répandue et n'atteint que 1 m de haut. Par contre, la Balsamine des bois, ou Impatiente n'y touchez-pas (*Impatiens noli-tangere*), espèce indigène à fleurs jaunes, ne pose aucun problème.

Titre marginal

Article / Alinéa / Contenu normatif

Indications



Solidage du Canada et Solidage géant

Solidago canadensis und *Solidago gigantea*
famille : Astéracées, anc. Composées

Description

Le Solidage du Canada et le Solidage géant ont une apparence et une biologie très proches. Tous deux sont vivaces et portent de nombreuses inflorescences jaunes. Le Solidage du Canada atteint 250 cm de haut, sa tige est duveteuse et le dessous des feuilles est très velu. Au contraire, le Solidage géant ne dépasse pas 120 cm de haut, sa tige est glabre, et seule la bordure des feuilles porte des poils. Les deux espèces se multiplient rapidement : une plante produit jusqu'à 20000 graines, disséminées par le vent. Les deux solidages forment de longs rhizomes et constituent souvent des peuplements très denses.

Habitat

Les deux solidages sont très répandus en dessous de 900 m d'altitude, occupant toutes les surfaces laissées à l'abandon : boisements riverains, zones alluviales, clairières, friches, gravières, bords de chemins, talus routiers et ferroviaires. Le Solidage du Canada préfère les sols secs, le Solidage géant plutôt les sites humides.

Origine

Les deux solidages sont originaires des prairies et des forêts claires du continent nord-américain, des Etats-Unis jusqu'à l'Alaska en passant par le Canada.

Historique

Le Solidage du Canada est une des premières plantes nord-américaines introduites à fins ornementales. Elle est signalée en Angleterre depuis 1645. Le Solidage géant a été introduit en Europe une centaine d'années plus tard, dans les jardins et comme plante mellifère. Les premiers exemplaires retournés à l'état sauvages sont signalés dès 1850 en Europe centrale. En Suisse, des populations sauvages de Solidages géants sont mentionnées à partir de 1877 à Aarberg (BE).

Problèmes

Le Solidage du Canada et le Solidage géant forment souvent des peuplements couvrants qui empêchent la germination des autres végétaux, privés de lumière. La flore indigène s'en trouve considérablement appauvrie, et des milieux naturels peuvent perdre ainsi une grande part de leur valeur.

Lutte

Il est pratiquement impossible de venir à bout des peuplements importants des deux solidages. La première mesure est d'empêcher toute propagation supplémentaire. La maturation des graines peut être empêchée par une coupe en mai-juin. La fauche ou la pâture régulières affaiblissent les plantes. Les rhizomes déterrés doivent être incinérés. Le commerce, la multiplication et la plantation des solidages nord-américains sont interdits par l'ordonnance sur la dissémination dans l'environnement (ODE).

Remarques

Le Solidage verge d'or (*Solidago virgaurea*) est une espèce indigène. Elle est généralement plus petite que ses cousines américaines et ne pose aucun problème.

Titre marginal

Article / Alinéa / Contenu normatif

Indications

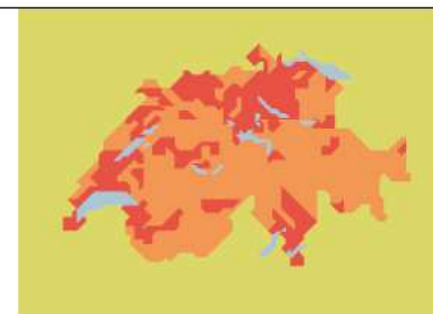

Ambrosie à feuilles d'armoise

Ambrosia artemisiifolia

famille : Astéracées, anc. Composées

Description

L'Ambrosie à feuilles d'armoise atteint 120 cm de haut. Cette plante annuelle possède une tige rouge, fortement velue dans sa partie supérieure. Elle est fortement ramifiée et d'allure buissonnante. Les feuilles sont opposées à la base, alternes dans la partie supérieure. Il existe des fleurs mâles et des fleurs femelles distinctes, mais présentes toutes deux sur le même plant. L'ambrosie est une des rares Astéracées fécondées par le vent plutôt que par les insectes. Ceci explique la discrétion des fleurs, mais aussi leur productivité démesurée : une plante émet jusqu'à un million de grains de pollen. L'Ambrosie a un fort pouvoir de propagation. Ses fruits munis de pointes sont disséminés partout par l'homme, coincés dans le profil des pneus, dans les moissonneuses, par les transports de terre ou de gravier et même via la distribution de nourriture destinée aux oiseaux, qui comprend parfois des graines d'Ambrosie.

Habitat

L'Ambrosie apprécie les terrains nus et évite les zones à végétation dense. Elle occupe les remblais, les bords de chemin, les jardins, les talus, les chantiers et les terrains agricoles. On la trouve jusqu'à une altitude de 1550 m environ.

Origine

L'Ambrosie à feuilles d'armoise provient des prairies d'Amérique du Nord.

Historique

L'Ambrosie à feuilles d'armoise a été amenée en Europe au 19^e siècle, avec des semences américaines de céréales et de trèfles. En Suisse, elle a été décrite pour la première fois en 1865, mais n'a guère retenu l'attention, car elle restait confinée en de rares sites comme le port rhénan de Bâle. Elle a commencé à se répandre rapidement après la 2^e guerre mondiale, et surtout depuis 1990, notamment dans la région genevoise et au Tessin.

Problèmes

Le pollen de l'Ambrosie peut déclencher des allergies à partir de concentrations bien plus faibles (11 grains/m³) que chez les graminées. La production massive de pollen peut déclencher de l'asthme ou des insuffisances respiratoires. La production de pollen s'étend d'août à octobre, ce qui allonge considérablement la saison des allergies. Le contact avec la plante peut également engendrer des allergies cutanées.

Lutte

Plante annuelle, l'Ambrosie s'arrache aisément avec les racines. Il faut toutefois porter gants et masque respiratoire si la plante est à maturité, et celle-ci devra être incinérée. Les grands peuplements peuvent être fauchés. Le commerce, la multiplication et la plantation de la Berce du Caucase sont interdites par l'ordonnance sur la dissémination dans l'environnement (ODE). La présence de l'espèce doit être annoncée à la Station phytosanitaire cantonale.

Remarques

Il existe un risque de confusion avec des espèces indigènes inoffensives, notamment l'Armoise vulgaire (*Artemisia vulgaris*).

Titre marginal

Article / Alinéa / Contenu normatif

Indications



Buddléja (arbre à papillons)

Buddleja davidii

famille : Buddléjaceées

Description

Le Buddléja, ou arbre à papillons, a généralement plusieurs troncs, et il atteint 2–3 m de haut. Les feuilles opposées sont lancéolées, acuminées, et leur face inférieure porte un duvet grisâtre très frappant. Les feuilles caduques restent souvent sur l'arbre pendant l'hiver. L'inflorescence de 10–30 cm de long porte de petites fleurs très odorantes, dont la couleur varie du blanc au violet profond. Un buisson adulte produit environ trois millions de graines qui sont disséminées au loin par le vent et peuvent demeurer des années dans le sol avant de germer.

Habitat

Buisson pionnier, le Buddléja apprécie les zones dénudées comme les terrains vagues, les aires ferroviaires, les talus, les gravières, les friches industrielles, les berges des rivières et des lacs, les forêts alluviales, les clairières et les surfaces en reboisement. Il s'installe souvent dans les fentes des murs et autres constructions. En Suisse, on le rencontre jusqu'à 1300 m d'altitude.

Origine

Le Buddléja provient des régions élevées du Nord-Ouest de la Chine et du Tibet où on la trouve jusqu'à une altitude de 2600 m.

Historique

Le missionnaire et botaniste français Armand David a découvert l'espèce en 1869 en Chine et l'a ramenée en Europe dans un herbier. 21 ans plus tard, elle a été importée en Europe comme plante d'ornement. Les premiers exemplaires en liberté sont signalés en 1930 en Angleterre. Depuis, le Buddléja s'est largement répandu, également en Suisse.

Problèmes

Le Buddléja peut former des peuplements denses qui supplantent la végétation indigène. Espèce pionnière, il colonise rapidement les bancs de gravier et autres surfaces ouvertes, y empêchant l'installation des autres espèces. Certains milieux naturels peuvent s'en trouver considérablement appauvris. Les mesures de lutte sont très coûteuses. Le nectar abondant du Buddléja attire les papillons jusqu'en automne, mais l'intérêt de la plante reste limité, car aucune chenille ne peut se développer sur son feuillage. En outre, sa présence empêche celle d'autres plantes nourricières, et elle peut donc s'avérer préjudiciable même pour les papillons.

Lutte

En premier lieu, le Buddléja ne devrait plus être commercialisé, ni planté. Les inflorescences doivent être coupées avant la maturation des graines. Les jeunes plants peuvent être arrachés. En présence d'un peuplement dense, il est nécessaire de supprimer aussi les racines, ce qui est une tâche difficile. En effet, la plante se propage aussi par ses drageons souterrains et est capable de rejeter à partir de la souche. Le matériel végétal doit ensuite être incinéré.

Remarques

Le genre *Buddleja* compte une centaine d'espèces en Asie, en Afrique et en Amérique, mais il manque en Europe, ce qui évite tout risque de confusion.

Titre marginal

Article / Alinéa / Contenu normatif

Indications



Robinier faux acacia

Robinia pseudoacacia

famille : Fabacées, anc. Papilionacées

Description

Le Robinier faux acacia est un arbre à feuilles caduques atteignant 25 m de haut. Le tronc gris-brun est strié verticalement. L'arbre porte des fortes épines disposées par paires. Les feuilles composées comptent de 6 à 20 folioles ovales. Les fleurs blanches très odorantes forment des grappes lâches, pendantes, qui fleurissent en mai-juin. Les gousses plates restent souvent fixées jusqu'à l'hiver. Le vent les propage ensuite à faible distance, 100 m au maximum. Le Robinier est capable de rejeter et se propage également par son système racinaire drageonnant. Comme les autres Papilionacées, le robinier est capable de capter l'azote atmosphérique grâce à des rhizobactéries, ce qui lui confère un avantage concurrentiel par rapport aux autres arbres sur des sols pauvres.

Habitat

Espèce pionnière, le Robinier affectionne les stations sèches et chaudes et colonise les lisières, les forêts claires, les zones alluviales, les talus, les terrains vagues, les décombres et les sites rocheux du Plateau suisse.

Origine

Le Robinier faux acacia provient d'Amérique du Nord, plus précisément des Appalaches et de quelques régions à l'ouest du Mississippi.

Historique

Le Robinier a été apporté à Paris entre 1623 et 1635, puis il a été planté dans de nombreux jardins. Il a été planté en forêt à des fins sylvicoles au début du 18^e siècle, puis il a commencé à se répandre spontanément. En Suisse, il est très répandu dans les régions de basse altitude.

Problèmes

Le Robinier faux acacia est toxique. L'écorce, les feuilles et les graines contiennent de la lectine, qui provoque des douleurs abdominales, des nausées et des vomissements après ingestion. L'issue peut être fatale pour les animaux. Même si le bois, souvent nommé acacia, est de grande valeur par sa solidité et sa durabilité, l'espèce est problématique. Elle constitue souvent des peuplements denses qui éliminent les essences indigènes. Elle émet également des substances racinaires qui entravent la croissance des autres végétaux.

Lutte

Le Robinier faux acacia ne devrait plus être planté, et il doit être éliminé des milieux de valeur comme les surfaces rudérales, les prairies maigres et les forêts claires. Le cerclage permet d'éviter le problème du rejet de souche. Il s'agit d'entailler l'écorce à la scie sur 2 cm de profondeur à hauteur de poitrine. L'arbre peut être abattu l'année suivante sans risque de rejet de souche.

Remarques

Le Robinier faux acacia appartient à la même famille que les vrais acacias, lesquels poussent en Australie et en Afrique.

Titre marginal

Article / Alinéa / Contenu normatif

Indications

ANNEXES B

ANNEXE B 1**NOTE EXPLICATIVE SUR LES PÉRIMÈTRES ET OBJETS SOUMIS À RESTRICTIONS**

¹ Sur le Plan Inventaire (PI) et le Plan de Zones de Protection (PZP) sont reportés les périmètres et les objets soumis à des restrictions en matière de construction et d'affectation :

- qui ont été réglées de manière contraignante pour les propriétaires fonciers dans des instruments adoptés au cours d'autres procédures;
- qui sont obligatoires pour les autorités et réglées dans des plans, des inventaires ou des recensements.

Cf. art. 6 LPN

² L'inscription d'un objet dans un inventaire fédéral (ISOS, IVS, IFP) indique que l'objet mérite spécialement d'être conservé intact. La règle ne souffre d'exception que si des intérêts équivalents ou supérieurs, d'importance nationale également, s'opposent à cette conservation.

Cf. aussi annexes B4 et B5

Recensement Architectural (RA)**B11**

1

Le Recensement Architectural (RA) de la Commune de Saicourt en date du 5 janvier 2005 est un inventaire des monuments historiques dignes de protection ou dignes de conservation au sens de la législation sur les constructions. Le propriétaire foncier peut exiger au cours d'une procédure d'octroi du permis de construire que l'inventaire soit certifié exact, c'est-à-dire que le bien-fondé du classement de son immeuble soit démontré. La décision peut être attaquée par voie de recours.

Force obligatoire pour les autorités

Cf. article 10 LC et Annexe B2 du présent RCC

Titre marginal	Article / Alinéa / Contenu normatif	Indications
Monuments dignes de protection	<p>B11 2 Il s'agit de bâtiments ayant une valeur architecturale ou historique qu'il est important de préserver dans leur intégrité, détails architecturaux compris. Les rénovations, les transformations et les compléments doivent répondre à des exigences de qualité élevées. Une analyse approfondie, établie avec le soutien d'un service de conseils compétent, est indispensable.</p> <p><i>"Les monuments historiques dignes de protection ne doivent subir aucune destruction. Les détails d'architecture intérieure, l'agencement des pièces et les équipements fixes doivent être conservés en fonction de leur importance."</i></p>	<p>Cf. art. 521 et Annexe B2 du présent RCC et RA de la Commune de Saicourt en date du 5 janvier 2005</p> <p>Cf. article 1o b alinéa 2 LC</p>
Monuments dignes de conservation	<p>3 Il s'agit de bâtiments attrayants ou caractéristiques de qualité, qui méritent d'être conservés et entretenus. Des modifications ou des agrandissements sont possibles pour autant qu'ils s'intègrent harmonieusement au bâtiment existant. Dans le cas où la conservation s'avère disproportionnée, l'implantation, le volume, l'aménagement et la qualité de l'éventuelle construction de remplacement doivent être étudiés avec soin. Des bâtiments autrefois dignes de protection qui ont subi des modifications ou des atteintes et qu'il est possible de remettre en état peuvent faire partie de la catégorie des monuments dignes de conservation.</p> <p><i>"Les monuments historiques dignes de conservation ne doivent subir aucune transformation de leur extérieur ou de l'agencement de leurs pièces. Si leur conservation s'avère disproportionnée, il est possible de les démolir. En cas de reconstruction, le monument historique doit être remplacé par un objet d'égale valeur architectonique."</i></p>	<p>Cf. Annexe B2 du présent RCC et RA de la Commune de Saicourt en date du 5 janvier 2005</p> <p>Cf. article 1o b alinéa 3 LC</p>

Titre marginal	Article / Alinéa / Contenu normatif	Indications
Bâtiments ayant une valeur particulière en raison de leur situation	<p>B11 4 <i>(suite)</i> Sont considérés comme bâtiments ayant une "valeur de situation" les bâtiments qui doivent être maintenus en raison de l'importance qu'ils ont pour un site, une rue ou un ensemble bâti indépendamment de leur valeur architecturale ou historique. La valeur intrinsèque et la valeur de situation se complètent pour accroître la valeur d'ensemble d'un bâtiment.</p>	Cf. Annexe B2 du présent RCC et RA de la Commune de Saicourt en date du 5 janvier 2005
Ensembles Bâties (EB)	<p>5 Les Ensembles Bâties (EB) inventoriés se distinguent par les liens spatiaux ou historiques que leurs divers éléments entretiennent entre eux. Ils regroupent donc des objets dont la valeur résulte de leur effet d'ensemble. Cette valeur peut subir une atteinte du fait de la destruction ou de la modification d'un seul des éléments ou par l'adjonction d'un corps étranger. Les modifications à l'intérieur d'un ensemble doivent être étudiées avec soin dans une perspective globale et avec le concours d'un service de conseils compétent.</p>	Cf. art. 511, Annexe B2 du présent RCC + périmètres reportés aux Plans de Zones.
Objets C	<p>6 Tous les objets réputés "dignes de protection" ainsi que les objets considérés comme "dignes de conservation" qui font partie d'un Ensemble Bâti inventorié ou sont situés dans le périmètre de protection d'un site sont désignés dans l'inventaire comme des Objets C, c'est-à-dire des objets du Recensement Architectural cantonal. Si des planifications et des procédures d'octroi du permis de construire touchent des Objets C, le service spécialisé, soit le Service cantonal des monuments historiques, doit être associé à la procédure.</p>	Cf. article 10 c 2linéa 1 LC, article 22 alinéa 3 DPC, Annexe B2 du présent RCC et RA de la Commune de Saicourt en date du 5 janvier 2005

Titre marginal	Article / Alinéa / Contenu normatif	Indications
Sites archéologiques et lieux de découvertes	<p>B12</p> <p>¹ Dans les deux secteurs :</p> <ul style="list-style-type: none"> - Bellelay, Ancienne Abbaye, et, - Le Fuet, Côtes des Places – route romaine, <p>il y a lieu de s'attendre à d'éventuelles découvertes de valeur historique. Les demandes de permis de construire doivent ainsi être soumises au Service spécialisé compétent afin qu'il prenne position.</p> <p>² Si, au cours de travaux de construction ou de terrassement, des objets archéologiques / historiques tels que des restes de murs, des tessons ou des monnaies sont mis au jour, il y a lieu de les laisser en place et d'avertir immédiatement le service spécialisé compétent de la découverte.</p>	<p>Cf. annexe B3 ci-après</p> <p>Bellelay, Ancienne Abbaye : site 293.oo1</p> <p>Le Fuet, Côtes des Places – route romaine : site 293.oo2</p> <p>Cf. articles 1o alinéa 1 lettre e et 1o f LC</p> <p>Le service spécialisé compétent est le Service archéologique du Canton de Berne.</p>
Objets protégés	<p>B13</p> <p>1 Les monuments historiques, culturels, naturels ou géologiques ci-dessous sont protégés :</p>	<p><i>Force obligatoire pour les propriétaires fonciers</i></p> <p>Cf. Annexes B 2 et B3 du présent RCC et PZ / PZP pour les situations géographiques.</p>
Monuments historiques	2 Monuments appréciés dignes de protection au RA.	Cf. RA de la Commune de Saicourt en date du 5 janvier 2005 + cf. annexe B4 (<i>ISOS Bellelay</i>).
Voies historiques	3 Objet IVS BE 6o.1.2 Objet IVS BE 6o.1.3 Objet IVS BE 6o.2	Importance nationale - Localisation cf. PZP + cf. annexe B5 Importance nationale - Localisation cf. PZP+ cf. annexe B5 Importance nationale - Localisation cf. PZP+ cf. annexe B5
Fontaines	4 FH 2 – Fontaine FH 3 – Fontaine - 1920 FH 4 – Fontaine - 1847 FH 5 – Fontaine FH 7 – Fontaine FH 8 – Fontaine FH 13 – Fontaine FH 20 – Fontaine FH 21 – Fontaine	Saicourt – Bas de la Sauce Saicourt – Pran Dessus Saicourt – Milieu du Village Saicourt – Milieu du Village Saicourt – Clos dedos Saicourt - Rossat Le Fuet – Milieu du Village Bellelay – l'Abbaye Bellelay – le Domaine

Titre marginal	Article / Alinéa / Contenu normatif	Indications
Bornes Historiques (BH) et Blocs Calcaires (BC)	B13 5 BH 1 – limite cantonale (BE-Ju) n° 11054 006 (suite)	Saicourt – Montbautier (voir fiche signalétique annexe B6)
	BH 2 – limite cantonale (BE-Ju) n° 11054 005	Montbautier (voir fiche signalétique annexe B6)
	BH 3 – limite cantonale (BE-Ju) n° 11054 021	Haut de Béroie (voir fiche signalétique annexe B6)
	BH 4 à BH 48 – Bornes historiques	(voir fiche signalétique annexe B6)
	BC 1 – Bloc calcaire individuel	Béroie – 578437 / 234912 – cf. PZP
	BC 2 – Bloc calcaire individuel	Béroie – 578441 / 234908 – cf. PZP
	BC 3 et BC 4 – Alignement de blocs calcaires	Montbautier – cf. PZP
Objets botaniques protégés	6 OB 1 – Acer platanoides 'Columnare'	Le Fuet – Entrée Sud du Village - colonnade de 4 sujets
	OB 2 – Acer platanoides 'Columnare'	Le Fuet – Au Nord de l'Ecole, sur le chemin menant à celle-ci - colonnade de 4 sujets
	OB 3 – Acer pseudoplatanus	Le Fuet – A l'Est de l'Ecole
	OB 4 – Tilia sp.	Le Fuet – Ancien Collège
	OB 5 – Tilia sp.	Le Fuet – Haut du Village
	OB 6 et 7 – Acer platanoides 'Columnare'	Le Fuet – Entrée Nord du Village - colonnade de 4 sujets
	OB 8, 9 et 10 – Acer platanoides 'Columnare'	Le Fuet – Les Féverges – trois colonnades de chacune 4 sujets
	OB 11, 12 et 13 – Fagus sylvatica	Le Fuet – impasse de la Forge
	OB 14 – Juglans regia	Le Fuet – Pré Paroz – Haut du Village
	OB 15 – Acer campestre	Le Fuet – Les Féverges
Objets géologiques protégés	7 OG 1 et 2 - Murgiers	Localisation cf. PZP
	OG 3 à OG 6 Blocs erratiques	Localisation cf. PZP
Etang	8 ET 1 – Bellelay 'l'Auberge'	Localisation cf. PZP
Espaces vitaux	B14 1 Les espaces vitaux (<i>biotopes</i>) d'importance régionale ou nationale mentionnés ci-après sont protégés par le droit supérieur ou par des décisions qui en découlent.	Cf. articles 9, 13, 15 de la LPN Cf. http://www.be.ch/nature "Protection des espèces".
Berges boisées	2 Les berges boisées, végétation alluviale comprise, sont protégées. Elles ne doivent pas être essartées ni recouvertes ou détruites d'une autre manière.	Cf. article 21 LPNP; articles 13 alinéa 3 et 17 OPN

Titre marginal	Article / Alinéa / Contenu normatif	Indications
Haies et bosquets	B14 <i>(suite)</i> 3 Les haies et bosquets sont protégés dans leur état actuel.	Cf. article 18 alinéa 1 ^{bis} LPNP; article 18 alinéa 1 lettre g de la LChP ; article 27 LPN
Terrains secs cantonaux ; Prairies et pâturages secs d'importance nationale	4 Les terrains secs cantonaux et les prairies et pâturages secs d'importance nationale doivent être préservés en tant qu'espaces vitaux d'espèces animales et végétales indigènes. Ils font l'objet de contrats d'exploitation énonçant des charges passés entre l'exploitant et le Service de promotion de la nature SPN.	Cf. article 18 alinéa 1 ^{bis} LPNP ; articles 4, 15, 19, 2o et 22 LPN ; Ordonnance sur les contributions à l'exploitation de Terrains Secs et de Zones Humides (<i>OTSH, RSB 426.112</i>) ; Ordonnance sur la protection des prairies et pâturages secs d'importance nationale (<i>OPPS</i>).
Prairies et pâturages humides	5 Les prairies et pâturages humides conformes aux associations végétales définies en annexe 1 de l'OPN doivent être préservés en tant qu'espaces vitaux d'espèces animales et végétales indigènes. Toutes atteintes techniques (<i>drainage...</i>) ou chimique (<i>fumure, produits phytosanitaires...</i>) pouvant détériorer la qualité des milieux y sont interdites.	Cf. article 14 OPN ; article 18 alinéa 1 ^{bis} et 1 ^{er} LPNP ; articles 2o et 22 LPN ; art. 7 Ordonnance sur les contributions à l'exploitation de Terrains Secs et de zones Humides (<i>OTSH, RSB 426.112</i>).
Cours et plans d'eau, rives	B15 1 Tous les cours et plans d'eau ainsi que leurs rives sont protégés par le droit supérieur et doivent être maintenus dans un état naturel ou proche du naturel. Les mesures de protection contre les crues doivent préserver un état proche du naturel, si possible grâce à des techniques de génie biologique.	<i>Force obligatoire pour les propriétaires fonciers</i> Cf. article 1 LEaux; article 4 LAE; articles 18 alinéa 1 ^{bis} et 21 LPNP; articles 7 et 8 LFSP Cf. articles 37 et 38 LEaux. En matière d'espace nécessaire aux cours d'eau et de distances à observer à leur égard : cf. article 529 du présent RCC
Végétation des rives	2 La végétation des rives (<i>prairies à laïche, méga-phorbiaies, etc.</i>) est protégée. Elle ne doit pas être essartée ni recouverte ou détruite d'une autre manière.	Cf. article 21 LPNP ; articles 13 alinéa 3 et 17 OPN
Zones de protection des eaux souterraines	B16 Les zones de protection des eaux souterraines inscrites dans les plans cantonaux sont régies par la législation fédérale et cantonale en matière de protection des eaux.	<i>Force obligatoire pour les propriétaires fonciers</i> Cf. Géoportail cantonal

Titre marginal

Article / Alinéa / Contenu normatif

Indications

Forêts

B17

Les défrichements, la protection de la nature en forêt ainsi que l'utilisation et l'entretien des forêts sont régis par les lois fédérale et cantonale sur les forêts ainsi que leurs dispositions d'exécution.

Force obligatoire pour les propriétaires fonciers

Cf. l'ensemble des textes y afférent.

ANNEXE B 2

B2 CARTES DU RECENSEMENT ARCHITECTURAL (RA du 5 janvier 2005)

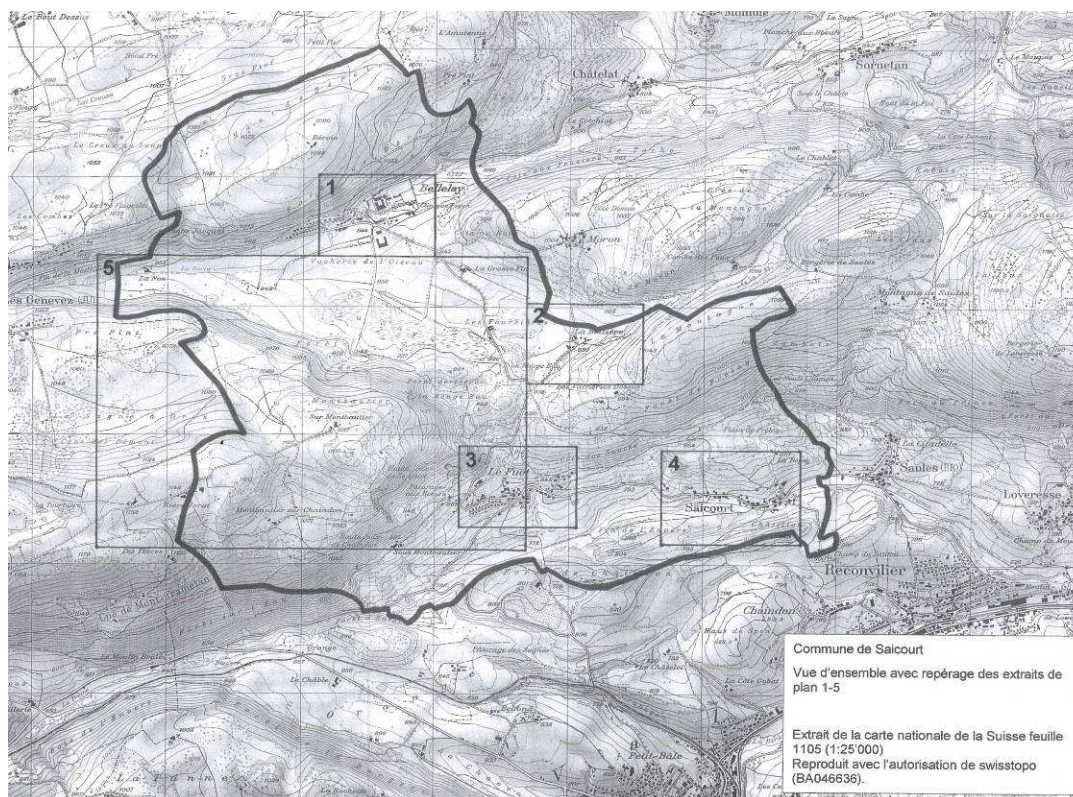

Titre marginal

Article / Alinéa / Contenu normatif

Indications

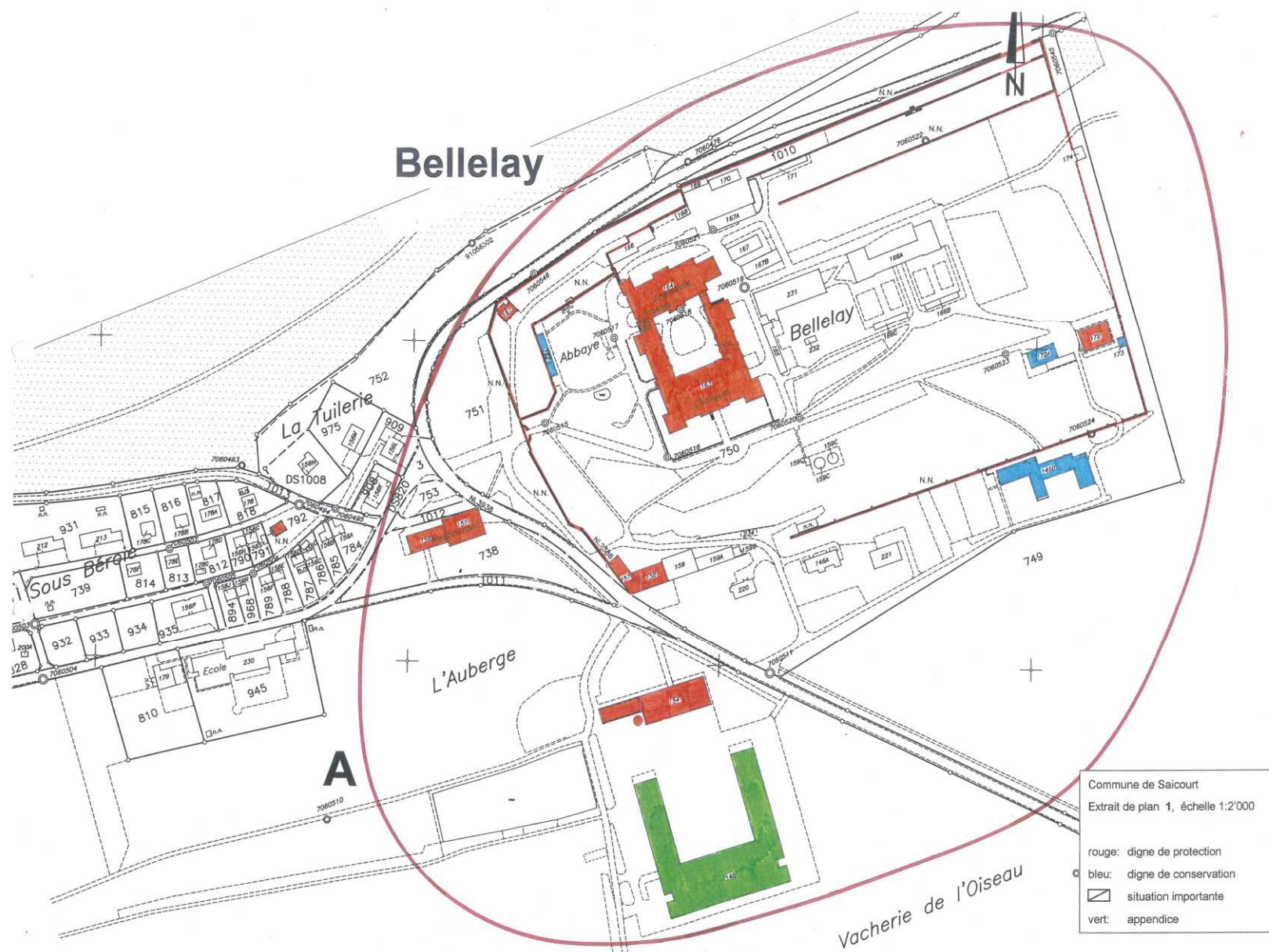

Titre marginal

Article / Alinéa / Contenu normatif

Indications

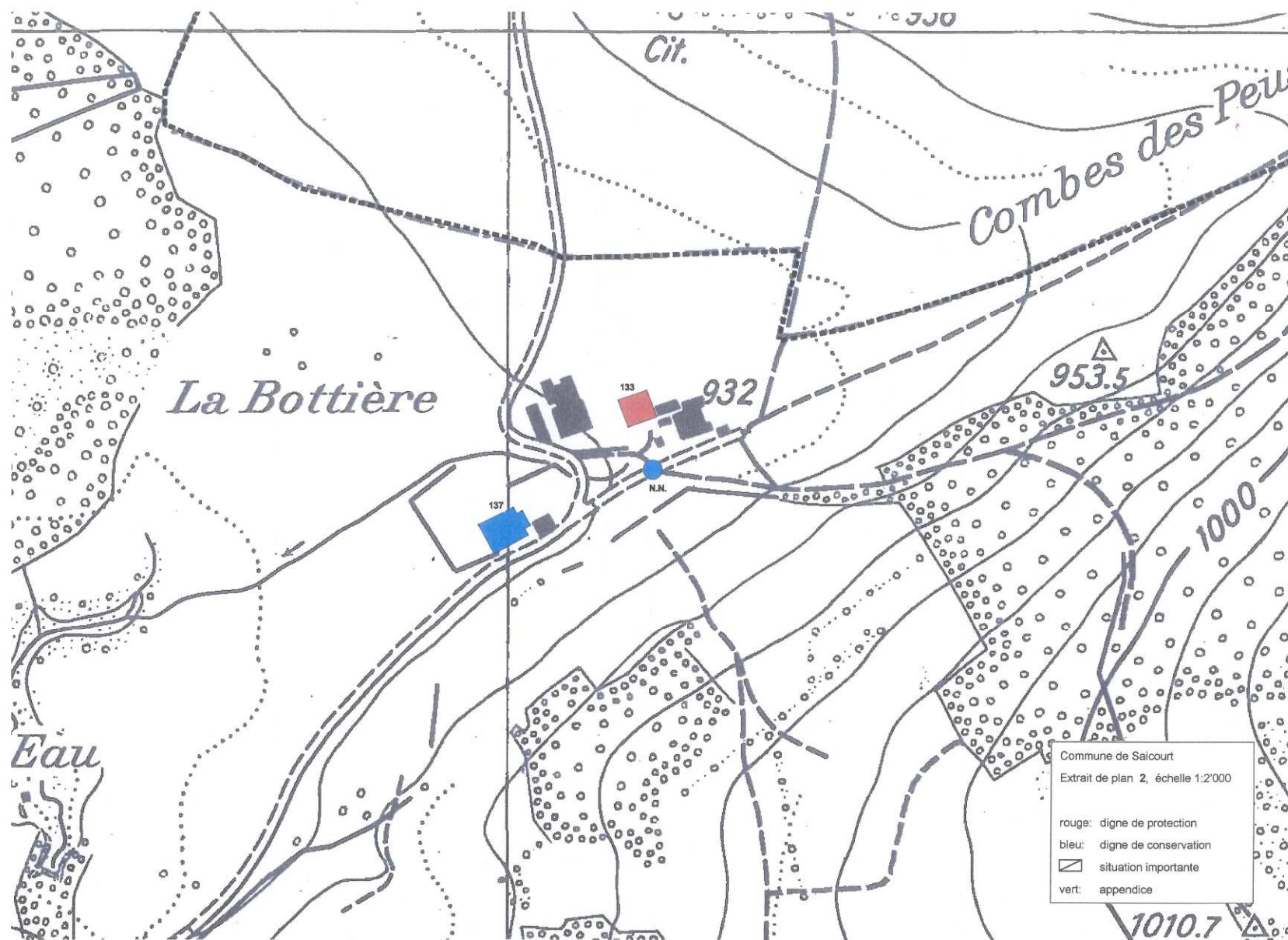

Titre marginal

Article / Alinéa / Contenu normatif

Indications

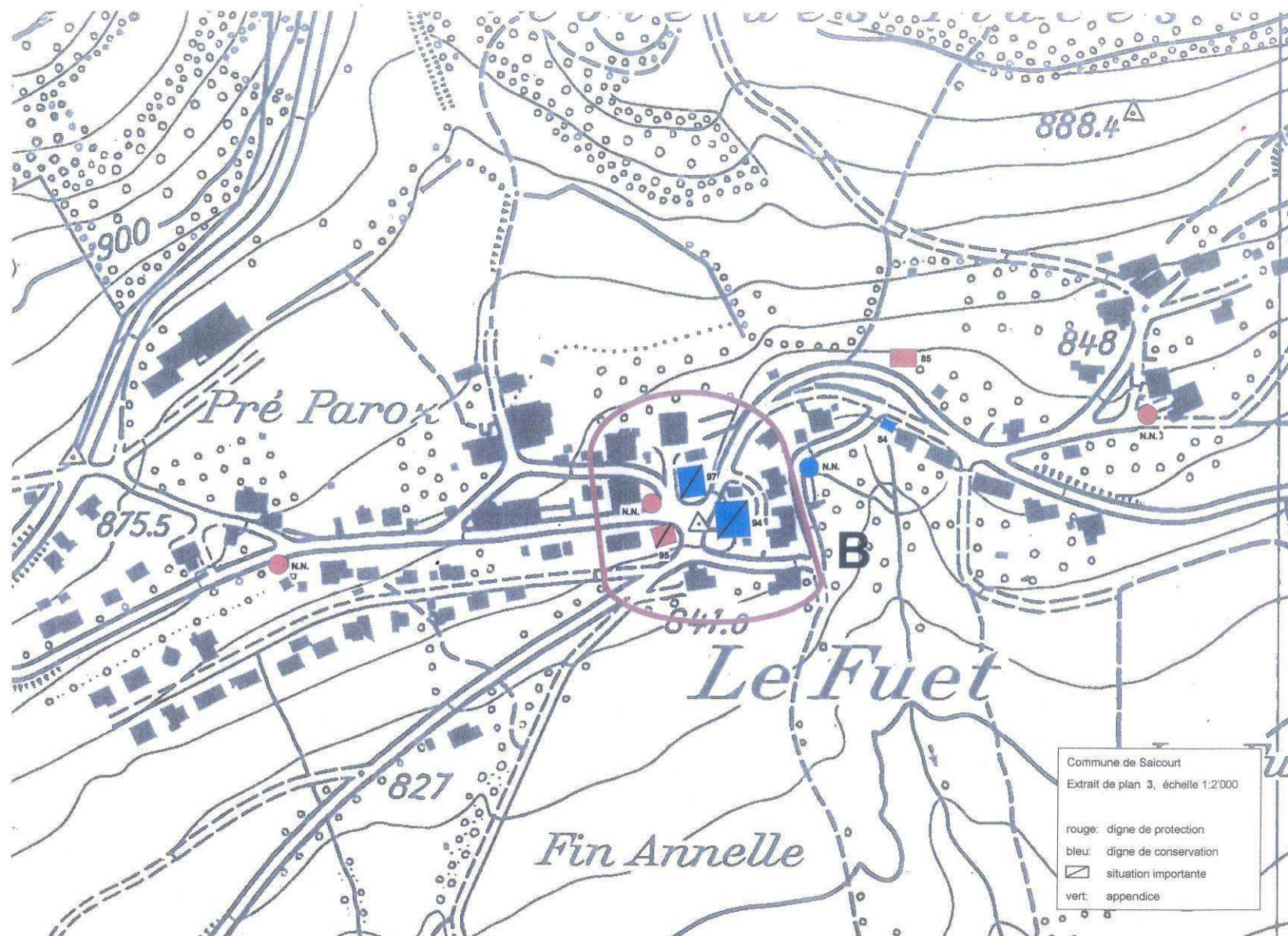

Titre marginal

Article / Alinéa / Contenu normatif

Indications

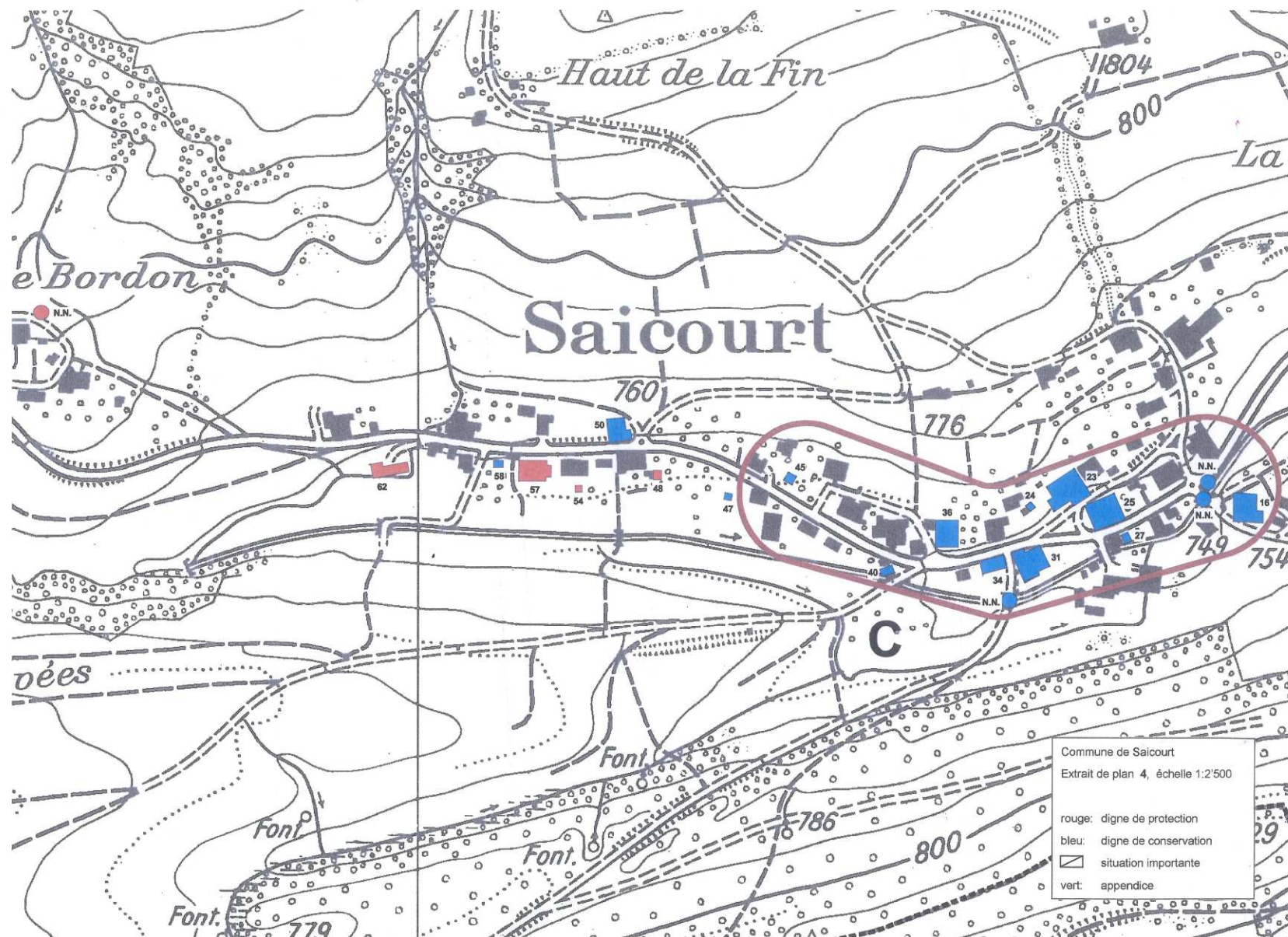

Titre marginal

Article / Alinéa / Contenu normatif

Indications

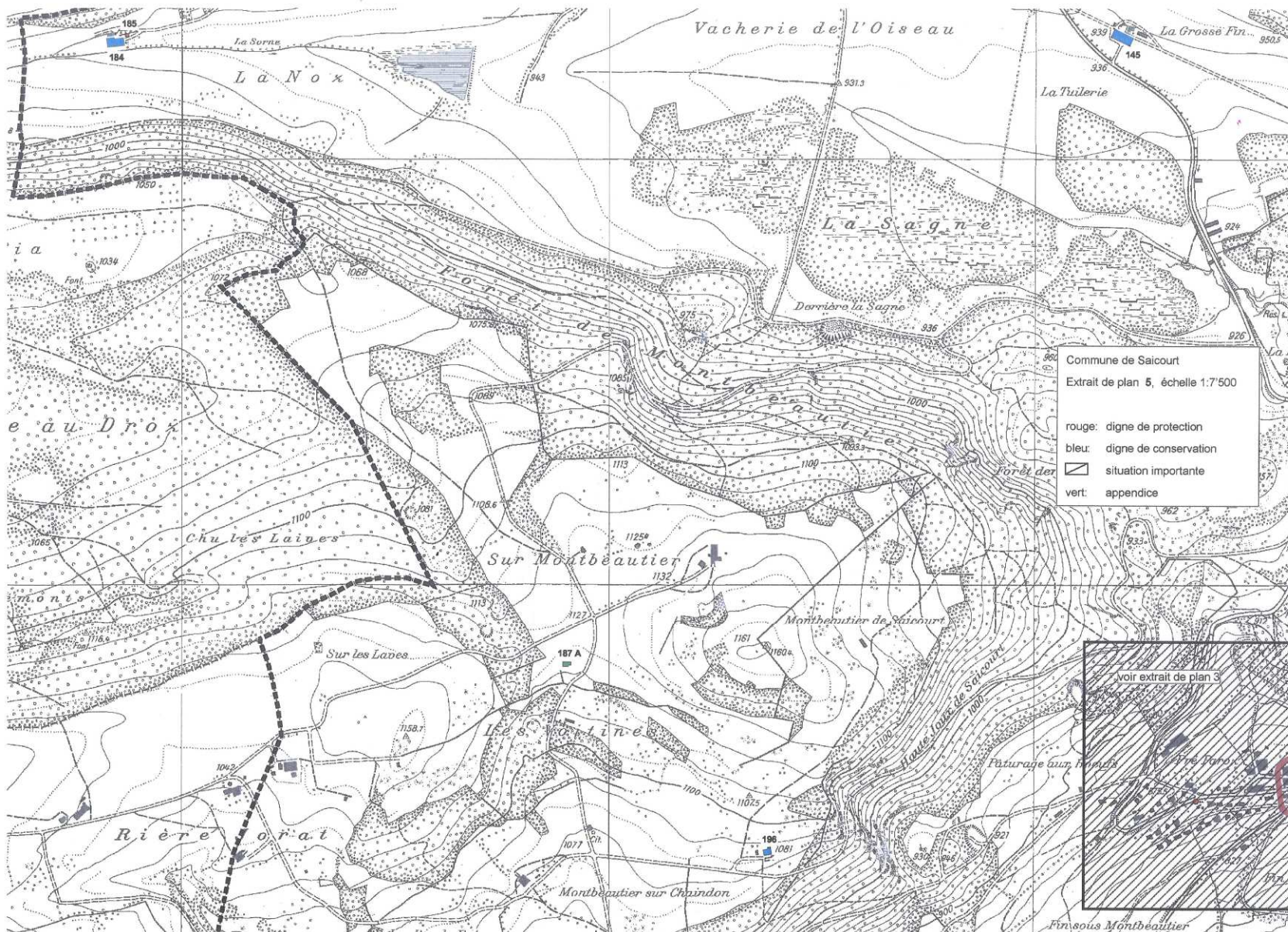

Titre marginal

Article / Alinéa / Contenu normatif

Indications

ANNEXE B 3

B3 ZONES ARCHÉOLOGIQUES

Titre marginal

Article / Alinéa / Contenu normatif

Indications

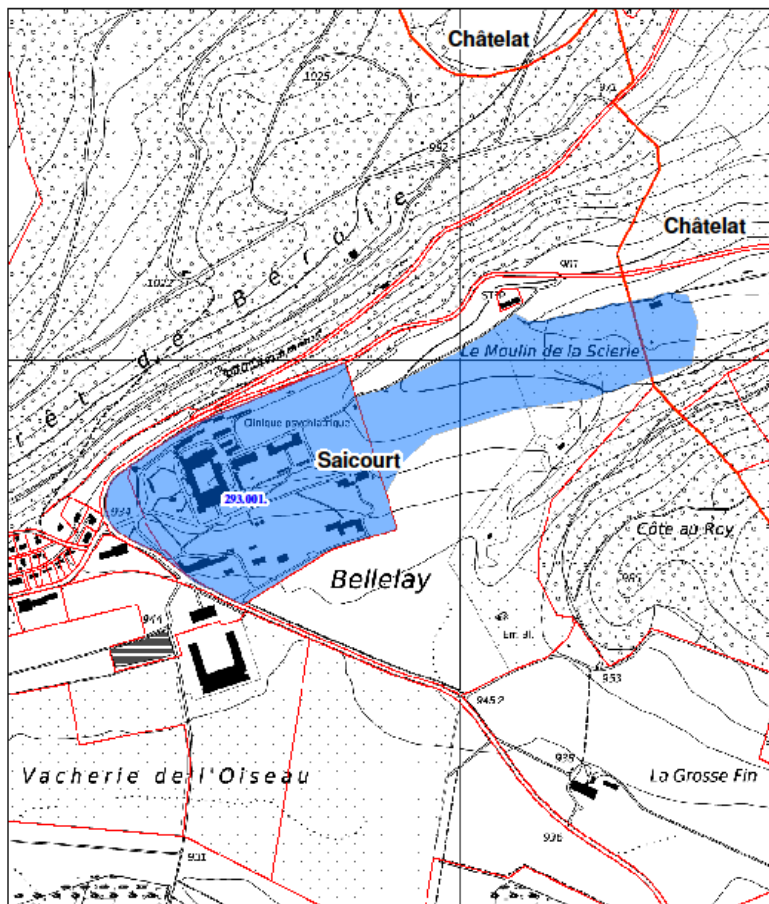

M 1:7'000

Commune de Saicourt

Légende

Zone archéologique

Zone archéologique

293.001. Bellelay, Ancienne Abbaye

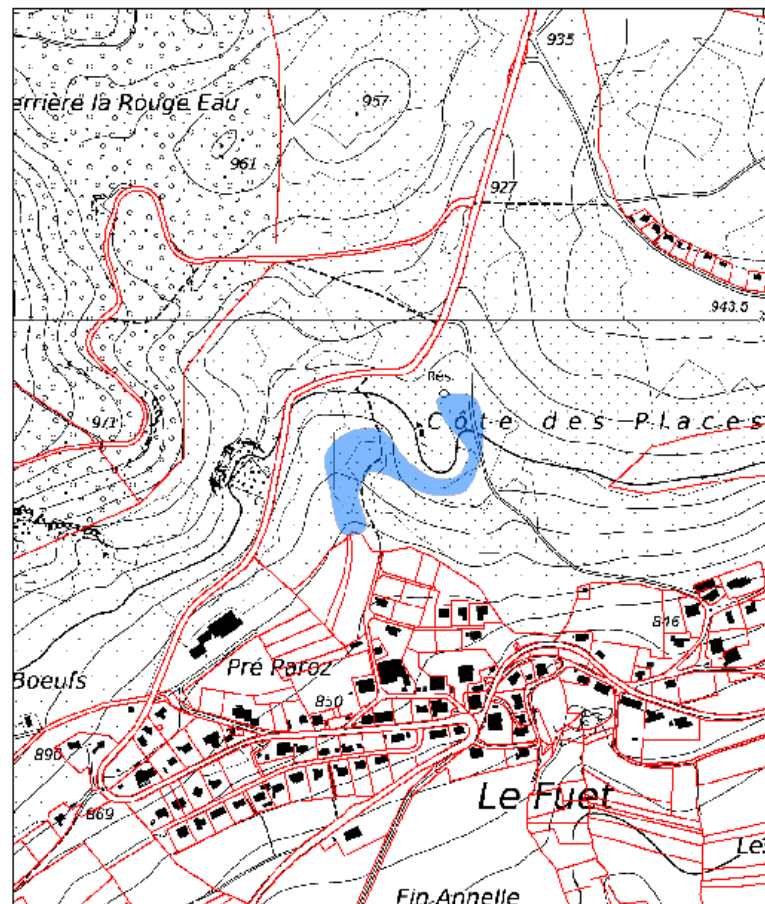

M 1:5'000

Commune de Saicourt

Légende

Zone archéologique

Zone archéologique

293.002. Côte des Places / La Rouge Eau, route romaine

Titre marginal

Article / Alinéa / Contenu normatif

Indications

ANNEXE B 4

B4 INDEX DE L'INVENTAIRE ISOS

Titre marginal

Article / Alinéa / Contenu normatif

Indications

Bellelay

Commune de Saicourt, district de Moutier, canton de Berne

ISOS
Ortsbilder®



Photo aérienne 1972, © OACOT, canton de Berne

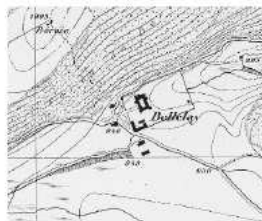

Carte Siegfried 1871



Carte nationale 1994

Ancienne abbaye des Prémontrés en situation isolée à la limite des Franches-Montagnes. Vaste complexe conventuel dans la tradition du baroque de l'Allemagne du Sud et du Vorarlberg. Depuis 1897 clinique psychiatrique cantonale. Constructions annexes et logements pour le personnel du 20^e siècle.

Cas particulier

☒	Qualités de la situation
☒	Qualités spatiales
☒	Qualités historico-architecturales

Bellelay
Commune de Saicourt, district de Moutier, canton de Berne

Plan du relevé 1:5000

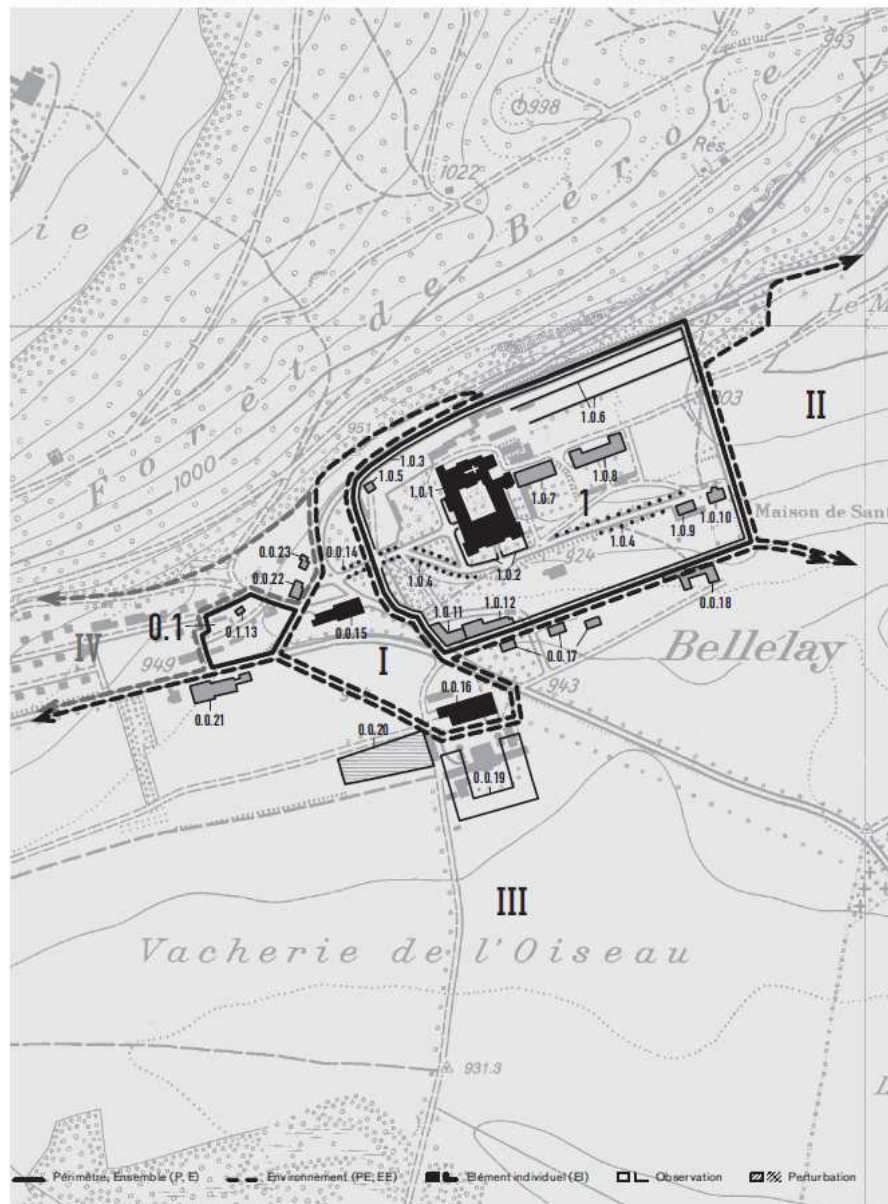

— Périmètre Ensemble (P, E) - - - Environnement (PE, EE) ■■ Élément individuel (E) □ Observation ▨ Perturbation

Titre marginal

Article / Alinéa / Contenu normatif

Indications

Bellelay
Commune de Saicourt, district de Moutier, canton de Berne



Bellelay
Commune de Saicourt, district de Moutier, canton de Berne

**P Périmètre, E Ensemble, PE Périmètre environnant,
EE Echappée dans l'environnement, EI Elément individuel**

Type	Numéro	Designation	Catégorie d'interv. entaire	Qualité spatiale	Qualité hist.-arch.	Signification	Obj. de sauvegarde	Observation	Perturbation	Photo n°
P	1	Complexe de l'ancienne abbaye, situé en léger contrebas d'un plateau et défini par un mur d'enceinte; depuis 1899 clinique psychiatrique cantonale avec annexes diverses du 20 ^e s.	AB	X	X	X	A			1-8
E	0.1	Lotissement pour le personnel, cinq maisons jumelles du même type sous toit en bâtière plat, 1938-40, avec grands jardins potagers du côté ensoleillé	A		/	/	A			11, 12
PE	I	Espace d'accès à l'ancien monastère; prés, arbres, rues et chemins asphaltés	a		X		a			2,2,9,10
EE	II	Petit vallon de la Sorne surplombant le monastère, pâturages flanqués de forêts, important pour la vue depuis l'est	a		X		a			1
EE	III	Plateau de Bellelay, vastes pâturages en bordure sud des Franches-Montagnes; avant-plan du site	a		X		a			11
EE	IV	Lotissement d'habitations, à distance respectable du couvent, surtout des maisons unifamiliales, 2 ^e m. 20 ^e s.	b		/		b			11
EI	1.0.1	Ancienne abbaye avec église abbatiale, entièrement reconstruite 1708-1738; complexe baroque fermé avec quatre ailes autour d'une cour intérieure rectangulaire			X		A			1-5
	1.0.2	Fosse entourant les bâtiments sud et ouest du monastère						o		4
	1.0.3	Murs d'enceinte de l'ancienne abbaye, déb. 17 ^e , renforcés 18 ^e et 20 ^e s.; portail de 1780						o		3
	1.0.4	Rangées marquantes d'arbres à l'intérieur de l'aire de la clinique, tilleuls et érables						o		3
	1.0.5	Ancienne forge, transformée en école 1909/10, aujourd'hui local de thérapie						o		
	1.0.6	Jardins en terrasse, murs de soutènement appareillés en pierre calcaire, 1752-54						o		6
	1.0.7	Bâtiment abritant la chaufferie, milieu 20 ^e s./après 1903						o		5
	1.0.8	Bâtiment de l'administration et hôpital, 1929-31						o		5,7
	1.0.9	Ancien moulin et tour, vers 1700, transformé en immeuble d'habitation vers 1900						o		8
	1.0.10	Immeuble d'habitation pour les employés, 1924-25						o		8
	1.0.11	Ancienne tannerie, datée 1749 et 1780, transformée en habitation dans la 1 ^{re} m. 20 ^e s.						o		
	1.0.12	Garages, 20 ^e s., annexes de l'ancienne tannerie						o		
	0.1.13	Petit enclos de l'ancien cimetière de 1600 avec crucifix en métal au milieu						o		
EI	0.0.14	Allée d'accès au portail du couvent, rangée éclaircie d'arbres de différentes essences			X		A			3
EI	0.0.15	+Hôtel de l'Ours-, ancienne hôtellerie de l'abbaye de Bellelay, construction monumentale à trois étages, en pierre, avec toit en demi-croupe, datée 1698; en annexe anciennes écuries, datées 1740			X		A			9
EI	0.0.16	Ancienne métairie de l'abbaye de Bellelay, datée 1768, aujourd'hui musée agricole et fromagerie de la Fondation Bellelay; bâtiment agricole historique caractérisé par son volume important			X		A			10
	0.0.17	Constructions implantées devant le mur du couvent côté sud, 3 ^e q. 20 ^e s.						o		
	0.0.18	Foyer pour les infirmières, 1949, devant le mur d'enceinte, architecture régionaliste						o		
	0.0.19	Haras du domaine agricole de la Fondation Bellelay, manège et écuries, 2001						o		
	0.0.20	Etang						o		
	0.0.21	Ecole, 1949-50, agrandie 4 ^e q. 20 ^e s.						o		11

Type	Numéro	Designation	Catégorie d'interv. entaire	Qualité spatiale	Qualité hist.-arch.	Signification	Obj. de sauvegarde	Observation	Perturbation	Photo n°
	0.0.22	Maison d'habitation, à l'origine avec magasin, m. 20 ^e s.						o		
	0.0.23	Maison d'habitation et bureau de poste, milieu 20 ^e s.						o		

Bellelay
Commune de Saicourt, district de Moutier, canton de Berne

ISOS
Ortbilder®

Bellelay
Commune de Saicourt, district de Moutier, canton de Berne

Développement de l'agglomération

Histoire et étapes du développement

L'ancienne abbaye de chanoines réguliers de l'ordre des Prémontrés fut fondée vers 1140, non loin des sources de la Sorne, dans une contrée au climat qualifié d'assez hostile. La région en bordure des Franches-Montagnes, situées à 1000 mètres d'altitude, était à l'époque encore entièrement recouverte de forêts. Dès les origines pourtant, Bellelay n'était pas entièrement isolée, mais se trouvait sur une voie de communication historique importante, notamment pour le transport du sel, entre la Franche-Comté et le Plateau suisse. Tout comme pour l'abbaye de Moutier-Grandval, qui avait fourni les biens pour la fondation de Bellelay, les moines jouèrent un rôle important pour le défrichement et le peuplement du Jura. Une particularité de l'ordre des Prémontrés venait du fait que les chanoines étaient des moines, mais pouvaient également avoir la charge d'une cure. Bientôt l'abbaye de Bellelay posséda de nombreux droits de collature entre l'Âjoie et La Neuveville sur le lac de Bièvre. Jusqu'à la Révolution française, une grande partie de la richesse du couvent provenait des impôts ecclésiastiques. Avec sept à quinze chanoines, Bellelay resta pourtant jusqu'au 17^e siècle un couvent de dimension plutôt modeste.

Lorsque, après la Réforme, le souverain du Jura, le prince-évêque de Bâle, déplaça sa résidence de Bâle à Porrentruy, le destin du couvent fut encore d'avantage lié à celui de la Principauté épiscopale, Bellelay se trouvant au centre géographique de celle-ci. Le couvent vécut son âge d'or au 17^e et surtout au 18^e siècle. A l'époque, le nombre des chanoines augmenta pour atteindre la trentaine. La prospérité permit la reconstruction totale de l'abbaye médiévale et de son abbatale. En 1697–98, l'hostellerie, mentionnée pour la première fois en 1508, fut remplacée par une nouvelle construction imposante. Bellelay resta un lieu d'étape important entre la résidence du prince-évêque à Porrentruy et la ville de Bièvre; la route d'état fut bien aménagée, selon les Ordonnances du Prince-évêque de 1726.

Nouvelle construction de l'abbaye à l'époque baroque

La nouvelle construction de l'abbaye débuta en 1708, lorsque l'abbé Jean-Georges Voirol (1706–1719) chargea l'architecte du Vorarlberg, Franz Beer (1660–1726), de dessiner des plans pour une nouvelle abbatale. Franz Beer était à l'époque considéré comme un des plus importants architectes baroques de l'Allemagne du Sud; il venait de terminer l'église du couvent de Rheinau dans le canton de Zurich. A Bellelay, il s'agissait également de démolir complètement l'ancienne église, de réutiliser autant que possible le matériau de construction et d'intégrer la tour frontale médiévale en tant que tour du sud dans la nouvelle façade à deux tours. Le gros œuvre de la nouvelle église fut terminé en 1711 déjà, et l'abbatale fut inaugurée trois ans plus tard. Sous l'abbé Jean-Baptiste Sémon furent construits de 1728 à 1738 les trois bâtiments conventuels baroques qui, avec l'église, forment un quadrilatère, entourant la grande cour intérieure rectangulaire. Franz Beer étant décédé en 1726, on ignore l'identité de l'architecte des bâtiments conventuels. L'abbatale et les bâtiments conventuels furent décorés sous l'abbé Grégoire Joliat (1743–1771) qui fit également rénover les murs d'enceinte construits au début du 17^e siècle. Au cours du 18^e siècle, plusieurs bâtiments artisanaux furent construits à l'intérieur de l'aire du couvent, notamment la forge (1.0.5), la tannerie avec les appartements pour le tanneur et le cordonnier (1.0.11), le moulin et la boulangerie (1.0.9). Pour l'exploitation agricole, le couvent fit construire deux grandes fermes entre 1766 et 1768; celle plus au sud fut détruite par un incendie en 1959. A la fin du 18^e siècle, Bellelay était connu pour son pensionnat et pour l'amélioration des races chevalines jurassiennes grâce à des étalons arabes.

De l'abbaye à la clinique psychiatrique

Après la fin de l'évêché de Bâle en tant que principauté en 1792 et le rattachement du Jura à la France, le couvent ne réussit plus à se maintenir longtemps. Fin 1797, des troupes françaises pénétrèrent dans l'abbaye et fermèrent le couvent. Les bâtiments conventuels furent vendus en 1798 pour une modeste somme à Frédéric Japy, un industriel de Beaucourt près de Montbéliard. Par la suite, ces bâtiments abri-

tèrent successivement une fabrique d'horlogerie, une brasserie puis une verrerie. En 1891 le canton de Berne, dont le Jura faisait partie depuis le congrès de Vienne en 1815, acheta tout le complexe conventuel et le domaine agricole qui en faisait partie pour y installer un «asile de fous» pour le Jura bernois. Les premiers patients arrivèrent en 1899. La carte Siegfried de 1871 indique l'état du site après la sécularisation, mais avant la construction de la route pour Les Genevez 1874–1875 et avant l'ouverture de la clinique psychiatrique cantonale.

Les constructions qui, anciennement, faisaient partie du couvent, ont été reconverties en fonction de leur nouvelle affectation, et quelques bâtiments nouveaux ont été ajoutés à l'intérieur même des murs: une maison de gardien avec des appartements pour le personnel, 1924–1925, le pavillon des malades avec l'administration 1929–1931, la chaufferie vers 1955/1960. Mais, au 20^e siècle, les transformations les plus importantes eurent lieu à l'extérieur des murs d'enceinte, en particulier à l'ouest, où se constitua en 1938–1939 un premier petit lotissement d'habitation destinée aux employés de l'asile (0.1). Cela donna lieu, au cours des décennies qui suivirent, au développement de tout un quartier réservé à l'habitation, et à l'édification d'une école primaire, en 1950, et secondaire, en 1956. Du côté sud du mur d'enceinte furent construits en 1949 la maison pour les infirmières et plus tard les maisons pour les médecins. A partir de 1956, l'abbatale fut petit à petit complètement rénovée, les anciens bâtiments conventuels étant rénovés en 1990–1998.

Récemment, le domaine agricole passa de l'Etat de Berne à la Fondation Bellelay créée en 1998. L'ancienne métairie abrite un musée régional et la fromagerie qui fabrique la fameuse «Tête de Moine». En 2000/01, la Fondation fit construire un grand manège avec des écuries, faisant ainsi de Bellelay un important centre agro-touristique en bordure des Franches-Montagnes.

Le site actuel

Relations spatiales entre les composantes du site

Le site de l'ancienne abbaye est niché dans la partie amont du petit vallon de la Sorne, à l'endroit où il forme une sorte d'entonnoir rassemblant les eaux du ruisseau de la Sorne. Au sud et à l'ouest de l'abbaye, le vallon s'élargit en une importante étendue qui fait partie du plateau des Franches-Montagnes.

De trois côtés, un environnement libre de constructions entoure l'aire du couvent et de la clinique, entourée par un haut mur: à l'est le petit vallon de la Sorne (II), au sud les pâturages plats (III) et au nord, en arrière-plan du site, la sombre et raide Forêt de Béroie. A l'ouest seulement, devant le portail principal du complexe, s'étend une avant-zone (I) avec deux édifices marquants de l'époque baroque: l'«Hôtel de l'Ours» (0.0.15) et la grange-écurie de 1768 (0.0.16). Le corps de bâtiment à trois étages de l'hostellerie, dont les façades compactes sont percées par des rangées homogènes de fenêtres avec encadrements sans rainures, est couvert d'un imposant toit en croupe; vers l'ouest, il est prolongé par les écuries datées de 1740. La métairie du domaine agricole, située environ cent mètres plus haut, possède également un imposant toit en demi-croupe orienté de la même façon. Le bâtiment baroque à usages multiples séduit par ses proportions harmonieuses et par l'ordonnance presque symétrique de ses ouvertures (portes, fenêtres et portail). Les faîtes des toits de l'auberge et de la ferme sont orientés d'après ceux de l'abbatale et du bâtiment principal du couvent.

Contigu à cette avant-zone vers l'ouest se trouve un quartier d'habitation enchâssé dans la verdure (IV). Son noyau est formé par le petit lotissement pour le personnel de la clinique psychiatrique (0.1). Il est composé de cinq maisons jumelles unifamiliales du même type, avec de grands jardins potagers. On remarque les toits en bâtière plats qui rappellent les toits traditionnels des fermes dans les montagnes jurassiennes. La cité eut une fonction pionnière pour le développement du quartier; en effet, dans une large mesure la taille des parcelles fut conservée tout au cours du 20^e siècle.

Bellelay
Commune de Saicourt, district de Moutier, canton de Berne

ISOS
Ortabilder®

Bellelay
Commune de Saicourt, district de Moutier, canton de Berne

L'aire du couvent

Le portail baroque tardif de l'enceinte du couvent qui atteint une hauteur jusqu'à deux mètres, mène dans la cour, vers la façade ouest du couvent et la façade d'entrée de l'église. Toute la façade occidentale du complexe conventuel baroque (1.0.1) se distingue des trois autres ailes par le fait qu'elle n'a pas un crépis clair, mais qu'elle est en pierre de taille grise. Les deux tours, typiques pour la façade à double-tours de l'école du Vorarlberg, sont légèrement saillantes. La tour sud date, dans sa partie inférieure, de la deuxième moitié du 15^e siècle et dans sa partie supérieure de 1568, la tour nord étant une copie de 1709–1711. Jusqu'en 1801 les tours étaient coiffées de bulbes baroques; depuis, elles paraissent quelque peu tronquées. L'église est un pur représentant de l'église à pilastres engagés, solution architecturale qui a été fort souvent utilisée par les architectes du Vorarlberg. Les églises à pilastres engagés ne possèdent pas de contreforts extérieurs, car ces pilastres sont à la fois des piliers et des contreforts intérieurs. En dehors de l'église de Rheinau, l'église du couvent de Saint-Urbain dans le canton de Lucerne est également représentative de cette architecture sacrée en Suisse. L'église de Bellelay est aujourd'hui complètement sécularisée; elle est utilisée pour des expositions et des concerts.

Les trois ailes des anciens bâtiments conventuels sont contiguës à l'abbatiale. Il s'agit de bâtiments d'habitation à trois étages avec des toits très hauts. Les angles sont accentués par quatre pavillons à trois axes. Les rangées régulières de fenêtres avec des encadrements faiblement profilés percent les murs, d'étroites corniches séparent les niveaux et de simples lésènes d'angle délimitent les corps de bâtiment. L'aile sud est aménagée en façade représentative avec son ressaut à six axes, son imposant portail et l'écusson au centre.

Les murs d'enceinte ont une longueur de 600 mètres environ; ils entourent le grand complexe rectangulaire du couvent avec son parc, ses jardins ainsi que de nombreux bâtiments annexes à la clinique psychiatrique. A l'exception de la chaufferie de style rationnel (1.0.7), ces bâtiments sont caractérisés par un Heimatsstil d'expression régionale. Les toits en demi-

croupe typiques pour le Jura bernois couvrent aussi bien les bâtiments annexes baroques que les constructions du 20^e siècle. Dans les parties non-construites de l'aire s'étendent des jardins, des prés, des plate-bandes et des chemins. Dans l'angle sud-ouest se dressent plusieurs arbres séculaires; deux allées de tilleuls et d'érables (1.0.4) créent des liens spatiaux importants à l'intérieur de la clinique. Bien que l'ancien jardin potager attende encore d'être rénové, on est impressionné par les dimensions et la générosité du complexe de base baroque, notamment les puissants murs de soutènement en pierres de taille équarries et leur escalier axial (1.0.6).

Recommandations

Voir également les objectifs généraux de la sauvegarde

Interdiction absolue de construire dans le vallon de la Sorne (II). Seule une telle mesure permettra de conserver intacte la vue de l'est sur le monastère – vue particulièrement importante, puisqu'elle forme une partie de la route historique conduisant des gorges du Pichoux en direction de Pierre-Pertuis, voire de Porrentruy à Bienne.

Eviter d'autres constructions le long du mur d'enceinte, côté sud; les habitations déjà existantes devraient servir d'avertissement (0.0.17, 0.0.18).

L'espace d'accès au monastère doit bénéficier d'une protection particulièrement stricte. Il faut empêcher toute nouvelle extension de la surface de circulation et de parking. L'allée d'accès devrait être replantée.

Des mesures de protection spéciales devront être appliquées aux murs, chemins, allées, parcs et jardins à l'intérieur de l'aire. Des constructions ponctuelles sont possibles, dans la mesure où elles n'affectent pas ces éléments et ne perturbent pas la silhouette des constructions anciennes.

Les vieux arbres devraient être inventoriés et protégés.

Qualification

Appréciation du cas particulier dans le cadre régional

☒☒☒ Qualités de la situation

Le site possède des qualités de situation évidentes grâce à son implantation en bordure d'un plateau, aux environnements boisés et grâce en particulier aux contrastes topographiques subtils qui surgissent entre le site et la coupure que constitue le vallon de la Sorne, dont le couvent occupe le secteur supérieur.

☒☒☒ Qualités spatiales

Les qualités spatiales prépondérantes résident dans l'harmonie intense entre les bâtiments eux-mêmes ainsi qu'entre les bâtiments et les murs d'enceinte, les murs de jardins et les rangées d'arbres. L'interaction entre le paysage aménagé et les données naturelles est impressionnante.

☒☒☒ Qualités historico-architecturales

Les qualités historico-architecturales prépondérantes – en tant que témoin architectural important de la contre-réforme du prince-évêque situé à l'époque sur la frontière avec le canton de Berne – sont liées au style typiquement baroque et très homogène du couvent, entouré de ses bâtiments annexes à vocation agricole et artisanale. L'église du couvent représente en outre l'élément le plus occidental du groupe des églises à pilastres engagés du Vorarlberg.

2^e version 10.2005/hjr

Films n° 4285 (1980); 9530 (2005)

Coordonnées de l'Index des localités
579.634/234.807

Mandant
Office fédéral de la culture (OFC)
Section du patrimoine culturel et des
monuments historiques

Mandatitaire
Bureau pour l'ISOS
Sibylle Heusser, arch. EPFZ
Limmatquai 24, 8001 Zurich

ISOS
Inventaire des sites construits à protéger
en Suisse

ANNEXE B 5

B5 EXTRAITS DE L'INVENTAIRE IVS

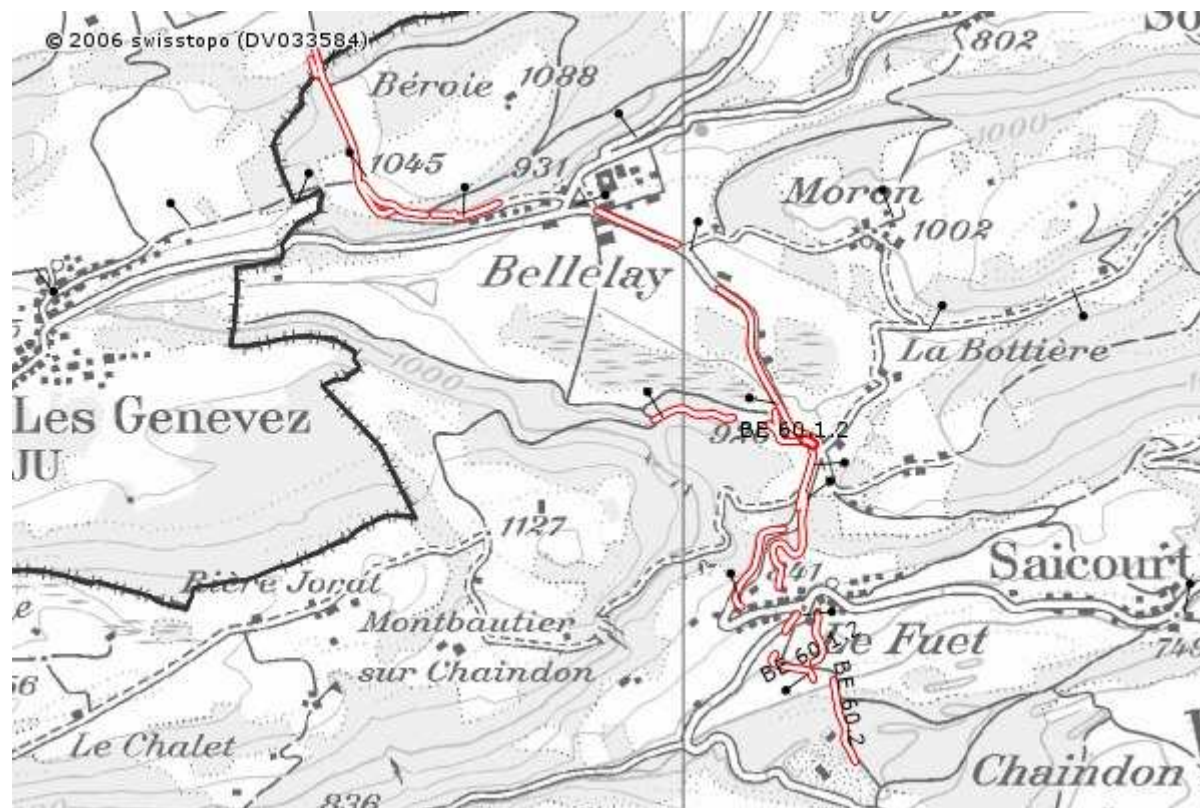

Titre marginal

Article / Alinéa / Contenu normatif

Indications

IVS	Documentation IVS Canton de Berne	BE 60.1.2	Importance Nationale
INVENTAIRE DES VOIES DE COMMUNICATION HISTORIQUES DE LA SUISSE <i>Itinéraire BE 60</i> <i>Tracé 1</i> <i>Segment 2</i> <i>Cartes Nationales</i>	Page 1 La documentation décrit aussi des objets (itinéraire, tracé, segment) qui sont caractérisés par peu de ou sans aucune substance historique. Sur la carte d'inventaire ils sont indiqués par des lignes grises. Même si ces objets font partie des voies de communication historiques d'importance nationale, ils ne figurent pas dans l'inventaire fédéral. (art. 3 OIVS). <i>(Bienne -) Tavannes - Glovelier (- Porrentruy /- Delémont)</i> <i>Ancien tracé</i> <i>La Trame/Point 772 - La Rouge Eaux</i> 1105		
TERRAIN	Relevé 19. Juil 2002 / GS		

IVS	Documentation IVS Canton de Berne	BE 60.1.2	Importance Nationale
INVENTAIRE DES VOIES DE COMMUNICATION HISTORIQUES DE LA SUISSE	Page 2 La partie la plus longue de l'ancien tracé correspond à la montée de la vallée de la Trame vers Le Fuet et plus loin vers les hauteurs de Bellelay. On y distingue trois tronçons. La montée du vallon de la Trame vers Le Fuet est possible par une variante à l'ouest et à l'est. Côté ouest seule est conservée la partie du bas. Il s'agit en l'occurrence d'un chemin creux laissé ouvert, bien marqué, qui court dans la bande boisée en dessous de l'ancien tracé. Sa largeur est de 2 m, sa profondeur maximale de 1.5–2 m. Le début de cette variante est discernable dans les champs cultivés sous la forme d'une ligne de rupture manifeste. La variante orientale se détache du tracé plus récent sous la forme d'un chemin creux remarquable, lui aussi laissé ouvert. Les hauteurs des talus atteignent côté amont 3–4 m, côté aval 2–3 m. Dans les champs le chemin creux se transforme en chemin vicinal aujourd'hui utilisé et recouvert d'herbe. Sur les 70 derniers mètres se trouve un petit chemin asphalté de 3 m de largeur. Aujourd'hui, les chemins creux des deux variantes sont assez fortement recouverts de végétation ou remplis de déchets de bois. Compte tenu de la largeur du socle du chemin creux il semble que les deux variantes aient été carrossables pour des véhicules. Depuis Le Fuet le tronçon suivant mène de nouveau assez directement vers le haut de la pente et rejoint l'ancien tracé après 650 m à vol d'oiseau. Au centre du Fuet les chemins ont une largeur de 4–5 m et sont asphaltés. La suite du tracé se présente sur le terrain sous la forme d'un virage en S. Le fait que du chemin se détachent souvent des chemins creux laissés ouverts est remarquable. Dans la partie basse se trouve un faisceau ayant jusqu'à cinq traces, dont la plus marquée a une profondeur allant jusqu'à 2.5 m, un socle d'une largeur de 1.5–2 m et dont les talus sont couverts de buissons et d'arbres. Par ailleurs, la chronologie relative des traces du chemin est reconnaissable dans ce faisceau sur la base de confluences talutées. La partie supérieure du faisceau est composée d'environ quatre traces, pour la plupart profondes de moins de 1 m. Les largeurs des socles aussi dépassent à peine 1 m. Des rainures ont pu être observées à deux endroits (hauteurs 805 m et 910 m) (Illustration 1). Pour la partie supérieure du tronçon avec rainures la largeur de la trace est de 106 cm; il est possible qu'il y ait eu au même endroit une trace plus étroite de 83 cm.		

Titre marginal

Article / Alinéa / Contenu normatif

Indications

IVSINVENTAIRE DES VOIES
DE COMMUNICATION HISTORIQUES
DE LA SUISSEDocumentation IVS
Canton de Berne**BE 60.1.2**

Importance Nationale

Page 3

Une rainure apparaît nettement à la hauteur de 895 m.
Fig. 1 (GS, 19. 7. 2002)



Le troisième tronçon se trouve dans les environs de La Rouge Eau. Il est composé pour l'essentiel d'un chemin creux inutilisé, peu marqué, dans des pâturages ouverts. Dans le premier quart sa trace est interrompue sur une distance de 40 m par une carrière. La surface du chemin est essentiellement recouverte d'herbe. Mais une voie à ornières, dégagée par le service archéologique du canton de Berne sur une longueur de 15 m (Illustration 2 et 3), est dissimulée sous l'herbe. Le tronçon est creusé au maximum de 0.5 m et la trace est large de 106/107 cm.

Après 350 m le chemin se ramifie en quatre chemins creux qui laissent supposer un prolongement en direction du nord à travers le Marais et en une branche qui s'en détache vers l'ouest en direction de la Forêt dernière. Le tronçon dans cette partie de la forêt est un chemin forestier peu emprunté d'une largeur de 2 m et présentant pour l'essentiel une surface terreuse. Ici aussi des vestiges de rainures affleurent à certains endroits entre le matériau meuble. Il est donc fort probable que la dépression marécageuse de La Sagne ait également pu être contournée par l'ouest, compte tenu de ce qui a été trouvé sur le terrain.

IVSINVENTAIRE DES VOIES
DE COMMUNICATION HISTORIQUES
DE LA SUISSEDocumentation IVS
Canton de Berne**BE 60.1.2**

Importance Nationale

Page 4

Section de la voie à ornières à La Rouge Eau. Elle est creusée d'environ 50 cm dans le terrain et la largeur de sa trace est de 106/107 cm. Le tronçon a été dégagé pour l'exposer.
Fig. 2 (GS, 19. 7. 2002)



Le tronçon de route dégagé fait partie d'un sentier didactique. Un panneau d'information montre la manière probable dont la route a été utilisée.
Fig. 3 (GS, 19. 7. 2002)



— Fin de la description —

Titre marginal

Article / Alinéa / Contenu normatif

Indications

IVS	BE 60.1.3
INVENTAIRE DES VOIES DE COMMUNICATION HISTORIQUES DE LA SUISSE	Importance Nationale
	Page 1
	La documentation décrit aussi des objets (itinéraire, tracé, segment) qui sont caractérisés par peu de ou sans aucune substance historique. Sur la carte d'inventaire ils sont indiqués par des lignes grises. Même si ces objets font partie des voies de communication historiques d'importance nationale, ils ne figurent pas dans l'inventaire fédéral. (art. 3 OIVS).
<i>Itinéraire BE 60</i>	<i>(Bienne -) Tavannes - Glovelier (- Porrentruy /- Delémont)</i>
<i>Tracé 1</i>	<i>Ancien tracé</i>
<i>Segment 3</i>	<i>Bellelay/Forêt de Béroie – Frontière cantonale</i>
<i>Cartes Nationales</i>	<i>1105</i>
TERRAIN	Relevé 19. Juli 2002 / GS

IVS	BE 60.1.3
INVENTAIRE DES VOIES DE COMMUNICATION HISTORIQUES DE LA SUISSE	Importance Nationale
	Page 2

Le segment englobe pour l'essentiel une trace de chemin creux laissée ouverte dans la montée de Bellelay vers les hauteurs de Béroie. Le chemin creux est fortement recouvert de végétation dans la forêt. Sa profondeur maximale est de 1 m et la largeur du socle est de 1 m. Dans les pâturages la forme creuse est d'abord très marquée sur 1.5 m de profondeur (Illustration 1), mais elle s'amenuise sur un terrain qui s'aplanit progressivement.

Le prolongement de l'ancien tracé est repris et recouvert par le plus récent, presque jusqu'à la frontière cantonale. Puis il se prolonge sous la forme d'une trace séparée de chemin creux le long de la lisière de la forêt près de la frontière cantonale. Sa physionomie correspond largement à la partie mentionnée plus haut dans la montée à l'ouest de Bellelay.

Compte tenu de la présence d'un talus rocheux amont le long du tracé récent BE 60.2 il est possible de conclure que la surface de ces chemins creux doit aussi être équipée de rainures. Ce talus est situé peu avant le début du présent segment, à la hauteur de 990 m, exactement sur la ligne de l'ancien tracé. Car sur ce talus se situent les vestiges des rainures d'au moins quatre différentes générations de routes (Illustration 2). La rainure la plus haute et la rainure la plus basse ne sont distantes que d'1 m, ce qui permet de conclure que ce talus documente l'évolution d'une route sur plusieurs siècles.

La profondeur du chemin creux est de 1.5 m au début de la trace. Une trace secondaire parallèle est identifiable à gauche, derrière le chemin creux.
Fig. 1 (GS, 19. 7. 2002)



Titre marginal

Article / Alinéa / Contenu normatif

Indications

IVS

INVENTAIRE DES VOIES
DE COMMUNICATION HISTORIQUES
DE LA SUISSE

Documentation IVS
Canton de Berne

BE 60.1.3

Importance Nationale

Page 3

*Des vestiges d'au moins quatre rainures
sont visibles dans la roche calcaire très
friable d'un court talus. La différence de
hauteur entre la rainure la plus haute et
la plus basse est de 1 m, ce qui permet
de conclure que le chemin a évolué sur
plusieurs siècles.
Fig. 2 (GS, 19. 7. 2002)*



— Fin de la description —

Titre marginal

Article / Alinéa / Contenu normatif

Indications

IVS	BE 60.2
INVENTAIRE DES VOIES DE COMMUNICATION HISTORIQUES DE LA SUISSE	Documentation IVS Canton de Berne <p style="text-align: right;">Importance Nationale</p> <p style="text-align: right;">Page 1</p> <p>La documentation décrit aussi des objets (itinéraire, tracé, segment) qui sont caractérisés par peu de ou sans aucune substance historique. Sur la carte d'inventaire ils sont indiqués par des lignes grises. Même si ces objets font partie des voies de communication historiques d'importance nationale, ils ne figurent pas dans l'inventaire fédéral. (art. 3 OIVS).</p> <p><i>Itinéraire BE 60</i> <i>Tracé 2</i> <i>Cartes Nationales</i></p> <p><i>(Biene -) Tavannes - Glovelier (- Porrentruy /- Delémont)</i> <i>Tracé récent</i> <i>1105</i></p>

TERRAIN Relevé 15. Mai 2002 / GS

IVS	BE 60.2
INVENTAIRE DES VOIES DE COMMUNICATION HISTORIQUES DE LA SUISSE	Documentation IVS Canton de Berne <p style="text-align: right;">Importance Nationale</p> <p style="text-align: right;">Page 2</p> <p>Ce tracé a été récemment complété par diverses nouvelles constructions routières et se présente aujourd'hui comme un puzzle de tronçons avec des aménagements à la fois modernes et anciens. Ce sont essentiellement les tronçons de la Forêt de Chindon vers Le Fuet ainsi que de Bellelay jusqu'à la frontière cantonale qui appartiennent à la catégorie «aménagements anciens».</p> <p>Le premier tronçon mène de Tavannes jusqu'à la lisière septentrionale de la forêt, avant le point 805. A ce niveau la route a été élargie à 8 m. Sur la longue ligne droite la route est délimitée par une rangée d'érables plantés le long d'une rivière. Un remblai a été élevé pour traverser la dépression, qui a tendance à accumuler l'eau, ainsi que l'arête rocheuse et une tranchée a été percée sur une hauteur de 4-6 m.</p> <p>Le deuxième tronçon commence après une interruption de 150 m, là où la surface routière a été entièrement démontée et remise dans son état originel. Sur ce tronçon le tracé descend d'abord vers la vallée de La Trame avant de monter vers Le Fuet. Au début la route est large de 5 m, asphaltée et utilisée comme voie d'accès à une usine. A un endroit, parallèle à la route et sur une longueur de 70 m, se trouvent des chemins creux ouverts de l'ancien tracé. Ensuite la route se rétrécit à 3 m. La petite route est macadamisée jusqu'au pont qui enjambe La Trame, puis asphaltée.</p> <p>Du Fuet à Bellelay on emprunte à nouveau une route moderne de première classe d'une largeur de 8 m.</p> <p>Le tracé n'est conservé sous une ancienne forme que sur deux courts tronçons. Le premier se trouve dans la partie occidentale du village du Fuet sous la forme d'une route communale asphaltée et sur un tracé laissé ouvert dans des pâturages. Un court muret de pierre est un élément ancien du paysage routier qui mérite d'être mentionné. Le deuxième endroit, à La Rouge Eau, est long de 300 m et constitué d'un tracé de 5 m de large, essentiellement recouvert d'herbe (Illustration 1). De nos jours il n'est pratiquement utilisé que comme chemin de randonnée pédestre.</p> <p>La construction en remblai pour traverser la zone marécageuse des Troubières mérite d'être mentionnée en tant que substance de la route actuelle. Les talus du remblai ont une hauteur maximale de 2-3 m. Les alignements d'arbres qui bordent certaines parties de la route enrichissent le paysage routier (Illustration 2). Du Fuet à La Rouge Eau il n'y a que des érables, ensuite également des bouleaux.</p> <p>Sur ce tronçon les éléments du paysage routier suivants sont importants: au Fuet l'auberge «Guillaume Tell», dans la montée qui suit une carrière et à Bellelay les vastes bâtiments de l'ancienne abbaye et l'auberge «de l'Ours» datant de 1898 (Illustration 3 et 4).</p>

Titre marginal

Article / Alinéa / Contenu normatif

Indications

IVS
INVENTAIRE DES VOIES
DE COMMUNICATION HISTORIQUES
DE LA SUISSE

Documentation IVS
Canton de Berne

BE 60.2
Importance Nationale

Page 3

A La Rouge Eau le tracé de l'ancienne route n'est pratiquement utilisé que comme chemin de randonnée pédestre.
Fig. 1 (GS, 15. 5. 2002)



Le paysage routier généralement parcimonieux sur les hauteurs du Jura est nettement enrichi par des alignements d'arbres.
Fig. 2 (GS, 15. 5. 2002)



L'ancienne abbatale de Bellelay est composée d'un vaste complexe de bâtiments. À gauche sur la photo l'église, qui date du début du 18e siècle (KFS 1982: 635-637).
Fig. 3 (GS, 15. 5. 2002)



IVS
INVENTAIRE DES VOIES
DE COMMUNICATION HISTORIQUES
DE LA SUISSE

Documentation IVS
Canton de Berne

BE 60.2
Importance Nationale

Page 4

L'auberge «de l'Ours» date de 1698 (armoiries avec date au-dessus du portail est).
Fig. 4 (GS, 15. 5. 2002)



Le quatrième tronçon à partir de Bellelay jusqu'à la frontière cantonale présente à nouveau un caractère beaucoup plus traditionnel. La majeure partie du chemin est large de 3 m. Il ne s'élargit à 4-5 m qu'au tout début et à proximité de la frontière cantonale. Mais il apparaît clairement que dans la montée par la Forêt de Béroie le tracé original devait avoir une largeur de 5-6 m. La petite route est asphaltée jusqu'à la sortie septentrionale de la Forêt de Béroie, puis macadamisée. De surcroît, un pavage à gros blocs affleure à proximité de la frontière cantonale (Illustration 5). Le long de la lisière de la forêt, avant la frontière cantonale, le corps du chemin forme un remblai de faible hauteur (Illustration 8). Des pierres de portail massives sont des éléments du paysage routier qui se trouvent des deux côtés du chemin, tant à la sortie de la Forêt de Béroie en direction des pâturages ouverts qu'à la frontière cantonale.

Peu avant la frontière cantonale (à l'arrière plan avec des pierres de portail) un pavage à gros blocs affleure sous les cailloux. On discerne le chemin creux de l'ancien tracé qui se détache à gauche (cf. BE 60.1.3).
Fig. 5 (GS, 15. 5. 2002)



Titre marginal

Article / Alinéa / Contenu normatif

Indications

IVS

INVENTAIRE DES VOIES
DE COMMUNICATION HISTORIQUES
DE LA SUISSE

Documentation IVS
Canton de Berne

BE 60.2

Importance Nationale

Page 5

*Sur une longueur de 300 m avant la
frontière cantonale le chemin est formé
d'un remblai de 0.5-1 m de haut.
Fig. 6 (GS, 15. 5. 2002)*



— Fin de la description —

Titre marginal

Article / Alinéa / Contenu normatif

Indications

ANNEXE B 6

B6 INDEX DE L'INVENTAIRE DES BORNES HISTORIQUES

Titre marginal

Article / Alinéa / Contenu normatif

Indications



Office de l'information géographique

Direction des travaux publics, des transports et de l'énergie du canton de Berne

Cantons
Berne
Jura

Communes
Saicourt
Les Genevez

**Limite cantonale
Fiche signalétique
de point**

11054 005



Descriptif du signe de démarcation

Matériau: calcaire
Dimensions en cm: 26 x 40
cm au-dessus du sol: 65
Année gravée: -
N° de la borne: 68
Armoiries: -
Texte gravé: 8 / 72
Commentaires: -



Coordonnées:

Y: 578 257 X: 232 916

Mise à jour

Date	Mise à jour
31.12.1990	Reno
28.10.2010	Reno,K



Office de l'information géographique

Direction des travaux publics, des transports et de l'énergie du canton de Berne

Cantons
Berne
Jura

Communes
Saicourt
Les Genevez

**Limite cantonale
Fiche signalétique
de point**

11054 006



Descriptif du signe de démarcation

Matériau: calcaire
Dimensions en cm: 15 x 24
cm au-dessus du sol: 35
Année gravée: -
N° de la borne: 70
Armoiries: -
Texte gravé: R
Commentaires: -



Coordonnées:

Y: 578 228 X: 232 889

Mise à jour

Date	Mise à jour
28.10.2010	Reno

Titre marginal

Article / Alinéa / Contenu normatif

Indications



Office de l'information géographique

Direction des travaux publics, des transports et
de l'énergie du canton de Berne

Cantons

Berne
Jura

Communes

Saicourt
Lajoux

**Limite cantonale
Fiche signalétique
de point**

11054 021



Descriptif du signe de démarcation

Matériau: calcaire
Dimensions en cm: 14 x 29
cm au-dessus du sol: 50
Année gravée: -
N° de la borne: 10
Armoiries: -
Texte gravé: BIS
Commentaires: -



Coordonnées:

Y: 578 640 **X:** 235 659

Mise à jour

Date	Mise à jour
31.12.1990	Reno
05.11.2010	redressé,K,Cs

Titre marginal

Article / Alinéa / Contenu normatif

Indications

**Office de l'information géographique**Direction des travaux publics, des transports et
de l'énergie du canton de Berne

Canton(s)	Commune(s)
Berne	Tramelan
Berne	Saicourt

**Limite historique
Fiche signalétique
de point**

Abbaye de Bellelay

11054 501

**Descriptif du signe de démarcation**

Matériau:	calcaire
Dimensions en cm:	17 x 26
cm au-dessus du sol:	35
Année gravée:	-
N° de la borne:	72
Armoiries:	-
Texte gravé:	R
Commentaires:	-

**Coordonnées:**

Y: 578 210 X: 232 790

Mise à jour

Date	Mise à jour
31.12.1990	Reno
28.10.2010	Reno,K,Cs

**Office de l'information géographique**Direction des travaux publics, des transports et
de l'énergie du canton de Berne

Canton(s)	Commune(s)
Berne	Tramelan
Berne	Saicourt

**Limite historique
Fiche signalétique
de point**

Abbaye de Bellelay

11054 502

**Descriptif du signe de démarcation**

Matériau:	calcaire
Dimensions en cm:	20 x 30
cm au-dessus du sol:	50
Année gravée:	-
N° de la borne:	73
Armoiries:	-
Texte gravé:	R
Commentaires:	-

**Coordonnées:**

Y: 578 226 X: 232 706

Mise à jour

Date	Mise à jour
31.12.1990	Reno
28.10.2010	Reno,K,Cs

Titre marginal

Article / Alinéa / Contenu normatif

Indications

**Office de l'information géographique**Direction des travaux publics, des transports et
de l'énergie du canton de Berne**Canton(s)**
Berne**Commune(s)**
Saicourt**Limite historique
Fiche signalétique
de point**

Abbaye de Bellelay

11054 503**Descriptif du signe de démarcation**

Matériau: calcaire
Dimensions en cm: 25 x 42
cm au-dessus du sol: 75
Année gravée: -
N° de la borne: 1
Armoiries: -
Texte gravé: B
Commentaires: -

**Coordonnées:**

Y: 578 303 X: 232 656

Mise à jour

Date	Mise à jour
31.12.1990	Reno
28.10.2010	Reno,K,Cs

**Office de l'information géographique**Direction des travaux publics, des transports et
de l'énergie du canton de Berne**Canton(s)**
Berne**Commune(s)**
Saicourt**Limite historique
Fiche signalétique
de point**

Abbaye de Bellelay

11054 504**Descriptif du signe de démarcation**

Matériau: calcaire
Dimensions en cm: 18 x 25
cm au-dessus du sol: 35
Année gravée: -
N° de la borne: -
Armoiries: -
Texte gravé: R
Commentaires: -

**Coordonnées:**

Y: 578 346 X: 232 666

Mise à jour

Date	Mise à jour
31.12.1990	Reno
28.10.2010	Reno,K,Cs

Titre marginal

Article / Alinéa / Contenu normatif

Indications

**Office de l'information géographique**Direction des travaux publics, des transports et
de l'énergie du canton de BerneCanton(s)
BerneCommune(s)
Saicourt**Limite historique
Fiche signalétique
de point**

Abbaye de Bellelay

11054 505

**Descriptif du signe de démarcation**

Matériau: calcaire
Dimensions en cm: 15 x 22
cm au-dessus du sol: 30
Année gravée: -
N° de la borne: ..8
Armoiries: -
Texte gravé: R
Commentaires: -

**Coordonnées:**

Y: 578 395 X: 232 678

Mise à jour

Date	Mise à jour
31.12.1990	Reno
28.10.2010	Reno,K,Cs

**Office de l'information géographique**Direction des travaux publics, des transports et
de l'énergie du canton de BerneCanton(s)
BerneCommune(s)
Saicourt**Limite historique
Fiche signalétique
de point**

Abbaye de Bellelay

11054 506

**Descriptif du signe de démarcation**

Matériau: calcaire
Dimensions en cm: 15 x 25
cm au-dessus du sol: 30
Année gravée: -
N° de la borne: 78
Armoiries: -
Texte gravé: R
Commentaires: -

**Coordonnées:**

Y: 578 445 X: 232 690

Mise à jour

Date	Mise à jour
31.12.1990	Reno
28.10.2010	Reno,K,Cs

Titre marginal

Article / Alinéa / Contenu normatif

Indications

**Office de l'information géographique**Direction des travaux publics, des transports et
de l'énergie du canton de BerneCanton(s)
BerneCommune(s)
Saicourt**Limite historique
Fiche signalétique
de point**

Abbaye de Bellelay

11054 508

**Descriptif du signe de démarcation**

Matériau: calcaire
Dimensions en cm: 15 x 21
cm au-dessus du sol: 20
Année gravée: -
N° de la borne: 80
Armoiries: -
Texte gravé: R
Commentaires: -

**Coordonnées:**

Y: 578 545 X: 232 715

Mise à jour

Date	Mise à jour
31.12.1990	Reno
28.10.2010	Reno,K,Cs

**Office de l'information géographique**Direction des travaux publics, des transports et
de l'énergie du canton de BerneCanton(s)
BerneCommune(s)
Saicourt**Limite historique
Fiche signalétique
de point**

Abbaye de Bellelay

11054 509

**Descriptif du signe de démarcation**

Matériau: calcaire
Dimensions en cm: 30 x 35
cm au-dessus du sol: 75
Année gravée: -
N° de la borne: 2
Armoiries: -
Texte gravé: B / G
Commentaires: -

**Coordonnées:**

Y: 578 590 X: 232 726

Mise à jour

Date	Mise à jour
31.12.1990	Reno
28.10.2010	Reno,K

Titre marginal

Article / Alinéa / Contenu normatif

Indications



Office de l'information géographique

Direction des travaux publics, des transports et de l'énergie du canton de Berne

Canton(s)
Berne

Commune(s)
Saicourt

Limite historique Fiche signalétique de point

Abbaye de Bellelay

11054 510



Descriptif du signe de démarcation

Matériau: calcaire
Dimensions en cm: 12 x 21
cm au-dessus du sol: 25
Année gravée: -
N° de la borne: 82
Armoiries: -
Texte gravé: R
Commentaires: -



Coordonnées:

Y: 578 634 X: 232 743

Mise à jour

Date	Mise à jour
31.12.1990	Reno
28.10.2010	Reno,K,Cs



Office de l'information géographique

Direction des travaux publics, des transports et de l'énergie du canton de Berne

Canton(s)
Berne

Commune(s)
Saicourt

Limite historique Fiche signalétique de point

Abbaye de Bellelay

11054 512



Descriptif du signe de démarcation

Matériau: calcaire
Dimensions en cm: 11 x 21
cm au-dessus du sol: 25
Année gravée: -
N° de la borne: 84
Armoiries: -
Texte gravé: R
Commentaires: -



Coordonnées:

Y: 578 729 X: 232 780

Mise à jour

Date	Mise à jour
31.12.1990	Reno
28.10.2010	Reno,K,Cs

Titre marginal

Article / Alinéa / Contenu normatif

Indications

**Office de l'information géographique**Direction des travaux publics, des transports et
de l'énergie du canton de BerneCanton(s)
BerneCommune(s)
Saicourt**Limite historique
Fiche signalétique
de point**

Abbaye de Bellelay

11054 513

**Descriptif du signe de démarcation**

Matériau: calcaire
Dimensions en cm: 12 x 22
cm au-dessus du sol: 60
Année gravée: -
N° de la borne: 85
Armoiries: -
Texte gravé: R
Commentaires: -

**Coordonnées:**

Y: 578 768 X: 232 793

Mise à jour

Date	Mise à jour
31.12.1990	Reno
28.10.2010	Reno,K,Cs

**Office de l'information géographique**Direction des travaux publics, des transports et
de l'énergie du canton de BerneCanton(s)
BerneCommune(s)
Saicourt**Limite historique
Fiche signalétique
de point**

Abbaye de Bellelay

11054 515

**Descriptif du signe de démarcation**

Matériau: calcaire
Dimensions en cm: 14 x 26
cm au-dessus du sol: 50
Année gravée: -
N° de la borne: 92
Armoiries: -
Texte gravé: R
Commentaires: -

**Coordonnées:**

Y: 578 994 X: 232 742

Mise à jour

Date	Mise à jour
31.12.1990	Reno
28.10.2010	Reno,K,Cs

Titre marginal

Article / Alinéa / Contenu normatif

Indications



Office de l'information géographique

Direction des travaux publics, des transports et de l'énergie du canton de Berne

Canton(s)
Berne

Commune(s)
Saicourt

**Limite historique
Fiche signalétique
de point**

Abbaye de Bellelay

11054 516



Descriptif du signe de démarcation

Matériau: calcaire
Dimensions en cm: 17 x 20
cm au-dessus du sol: 20
Année gravée: -
N° de la borne: -
Armoiries: -
Texte gravé: R
Commentaires: borne rongée par les intempéries



Coordonnées:

Y: 579 099 X: 232 713

Mise à jour

Date	Mise à jour
31.12.1990	Reno
28.10.2010	Reno,K,Cs



Office de l'information géographique

Direction des travaux publics, des transports et de l'énergie du canton de Berne

Canton(s)
Berne

Commune(s)
Saicourt

**Limite historique
Fiche signalétique
de point**

Abbaye de Bellelay

11054 517



Descriptif du signe de démarcation

Matériau: calcaire
Dimensions en cm: 14 x 19
cm au-dessus du sol: 27
Année gravée: -
N° de la borne: -
Armoiries: -
Texte gravé: F
Commentaires: -



Coordonnées:

Y: 579 210 X: 232 705

Mise à jour

Date	Mise à jour
31.12.1990	Reno
07.03.2011	Reno,K,Cs

Titre marginal

Article / Alinéa / Contenu normatif

Indications



Office de l'information géographique

Direction des travaux publics, des transports et de l'énergie du canton de Berne

Canton(s)
Berne

Commune(s)
Saicourt

Limite historique Fiche signalétique de point

Abbaye de Bellelay

11054 518



Descriptif du signe de démarcation

Matériau: calcaire
Dimensions en cm: 13 x 20
cm au-dessus du sol: 28
Année gravée: -
N° de la borne: -
Armoiries: -
Texte gravé: F
Commentaires: -



Coordonnées:

Y: 579 264 X: 232 710

Mise à jour

Date	Mise à jour
31.12.1990	Reno
10.03.2011	redressé,K,Cs



Office de l'information géographique

Direction des travaux publics, des transports et de l'énergie du canton de Berne

Canton(s)
Berne

Commune(s)
Saicourt

Limite historique Fiche signalétique de point

Abbaye de Bellelay

11054 519



Descriptif du signe de démarcation

Matériau: calcaire
Dimensions en cm: 13 x 20
cm au-dessus du sol: 25
Année gravée: -
N° de la borne: -
Armoiries: -
Texte gravé: F
Commentaires: -



Coordonnées:

Y: 579 310 X: 232 700

Mise à jour

Date	Mise à jour
31.12.1990	Reno
10.03.2011	redressé,Cs

Titre marginal

Article / Alinéa / Contenu normatif

Indications



Office de l'information géographique

Direction des travaux publics, des transports et de l'énergie du canton de Berne

Canton(s)
Berne

Commune(s)
Saicourt

**Limite historique
Fiche signalétique
de point**

Abbaye de Bellelay

11054 520



Descriptif du signe de démarcation

Matériau: calcaire
Dimensions en cm: 14 x 20
cm au-dessus du sol: 27
Année gravée: -
N° de la borne: -
Armoiries: -
Texte gravé: F
Commentaires: -



Coordonnées:

Y: 579 345 X: 232 695

Mise à jour

Date	Mise à jour
31.12.1990	Reno
10.03.2011	redressé,Cs



Office de l'information géographique

Direction des travaux publics, des transports et de l'énergie du canton de Berne

Canton(s)
Berne

Commune(s)
Saicourt

**Limite historique
Fiche signalétique
de point**

Abbaye de Bellelay

11054 521



Descriptif du signe de démarcation

Matériau: calcaire
Dimensions en cm: 17 x 20
cm au-dessus du sol: 30
Année gravée: -
N° de la borne: -
Armoiries: -
Texte gravé: F
Commentaires: -



Coordonnées:

Y: 579 392 X: 232 682

Mise à jour

Date	Mise à jour
31.12.1990	Reno
07.03.2011	Reno,K,Cs

Titre marginal

Article / Alinéa / Contenu normatif

Indications



Office de l'information géographique

Direction des travaux publics, des transports et de l'énergie du canton de Berne

Canton(s)
Berne

Commune(s)
Saicourt

**Limite historique
Fiche signalétique
de point**

Abbaye de Bellelay

11054 527



Descriptif du signe de démarcation

Matériau: calcaire
Dimensions en cm: 14 x 19
cm au-dessus du sol: 25
Année gravée: -
N° de la borne: 94
Armoiries: -
Texte gravé: R
Commentaires: -



Coordonnées:

Y: 579 265 **X:** 232 653

Mise à jour

Date	Mise à jour
31.12.1990	Reno
28.10.2010	Reno,K,Cs



Office de l'information géographique

Direction des travaux publics, des transports et de l'énergie du canton de Berne

Canton(s)
Berne

Commune(s)
Saicourt

**Limite historique
Fiche signalétique
de point**

Abbaye de Bellelay

11054 528



Descriptif du signe de démarcation

Matériau: calcaire
Dimensions en cm: 14 x 18
cm au-dessus du sol: 26
Année gravée: -
N° de la borne: -
Armoiries: -
Texte gravé: F
Commentaires: -



Coordonnées:

Y: 579 370 **X:** 232 850

Mise à jour

Date	Mise à jour
31.12.1990	Reno
09.03.2011	Reno,Cs

Titre marginal

Article / Alinéa / Contenu normatif

Indications



Office de l'information géographique

Direction des travaux publics, des transports et de l'énergie du canton de Berne

Canton(s)
Berne

Commune(s)
Saicourt

**Limite historique
Fiche signalétique
de point**

Abbaye de Bellelay

11054 530



Descriptif du signe de démarcation

Matériau: calcaire
Dimensions en cm: 25 x 30
cm au-dessus du sol: 90
Année gravée: -
N° de la borne: 96 / 3
Armoiries: -
Texte gravé: B / G
Commentaires: -



Coordonnées:

Y: 579 349 **X:** 232 872

Mise à jour

Date	Mise à jour
31.12.1990	Reno
09.03.2011	Reno,K,Cs



Office de l'information géographique

Direction des travaux publics, des transports et de l'énergie du canton de Berne

Canton(s)
Berne

Commune(s)
Saicourt

**Limite historique
Fiche signalétique
de point**

Abbaye de Bellelay

11054 531



Descriptif du signe de démarcation

Matériau: calcaire
Dimensions en cm: 15 x 23
cm au-dessus du sol: 35
Année gravée: -
N° de la borne: 98
Armoiries: -
Texte gravé: R
Commentaires: -



Coordonnées:

Y: 579 402 **X:** 232 921

Mise à jour

Date	Mise à jour
31.12.1990	Reno
10.03.2011	redressé,K,Cs

Titre marginal

Article / Alinéa / Contenu normatif

Indications



Office de l'information géographique

Direction des travaux publics, des transports et de l'énergie du canton de Berne

Canton(s)
Berne

Commune(s)
Saicourt

**Limite historique
Fiche signalétique
de point**

Abbaye de Bellelay

11054 532



Descriptif du signe de démarcation

Matériau: calcaire
Dimensions en cm: 13 x 25
cm au-dessus du sol: 45
Année gravée: -
N° de la borne: 100
Armoiries: -
Texte gravé: R
Commentaires: -



Coordonnées:

Y: 579 468 X: 232 983

Mise à jour

Date	Mise à jour
31.12.1990	Reno
10.03.2011	redressé,K,Cs



Office de l'information géographique

Direction des travaux publics, des transports et de l'énergie du canton de Berne

Canton(s)
Berne

Commune(s)
Saicourt

**Limite historique
Fiche signalétique
de point**

Abbaye de Bellelay

11054 533



Descriptif du signe de démarcation

Matériau: calcaire
Dimensions en cm: 25 x 40
cm au-dessus du sol: 70
Année gravée: -
N° de la borne: 102
Armoiries: -
Texte gravé: B / G
Commentaires: -



Coordonnées:

Y: 579 540 X: 233 052

Mise à jour

Date	Mise à jour
31.12.1990	Reno
09.03.2011	Reno,K,Cs

Titre marginal

Article / Alinéa / Contenu normatif

Indications



Office de l'information géographique

Direction des travaux publics, des transports et de l'énergie du canton de Berne

Canton(s)
Berne

Commune(s)
Saicourt

**Limite historique
Fiche signalétique
de point**

Abbaye de Bellelay

11054 534



Descriptif du signe de démarcation

Matériau: calcaire
Dimensions en cm: 12 x 20
cm au-dessus du sol: 50
Année gravée: -
N° de la borne: 104
Armoiries: -
Texte gravé: R
Commentaires: -



Coordonnées:

Y: 579 615 X: 233 120

Mise à jour

Date	Mise à jour
31.12.1990	Reno
10.03.2011	redressé,K,Cs



Office de l'information géographique

Direction des travaux publics, des transports et de l'énergie du canton de Berne

Canton(s)
Berne

Commune(s)
Saicourt

**Limite historique
Fiche signalétique
de point**

Abbaye de Bellelay

11054 535



Descriptif du signe de démarcation

Matériau: calcaire
Dimensions en cm: 12 x 20
cm au-dessus du sol: 50
Année gravée: -
N° de la borne: 105
Armoiries: -
Texte gravé: R
Commentaires: -



Coordonnées:

Y: 579 652 X: 233 152

Mise à jour

Date	Mise à jour
31.12.1990	Reno
11.03.2011	redressé,K,Cs

Titre marginal

Article / Alinéa / Contenu normatif

Indications



Office de l'information géographique

Direction des travaux publics, des transports et de l'énergie du canton de Berne

Canton(s)
Berne

Commune(s)
Saicourt

**Limite historique
Fiche signalétique
de point**

Abbaye de Bellelay

11054 536



Descriptif du signe de démarcation

Matériau: calcaire
Dimensions en cm: 10 x 15
cm au-dessus du sol: 30
Année gravée: -
N° de la borne: -
Armoiries: -
Texte gravé: R
Commentaires: -

Coordonnées:

Y: 579 691 X: 233 187

Mise à jour

Date	Mise à jour
31.12.1990	Reno
09.03.2011	Reno,Cs



Office de l'information géographique

Direction des travaux publics, des transports et de l'énergie du canton de Berne

Canton(s)
Berne

Commune(s)
Saicourt

**Limite historique
Fiche signalétique
de point**

Abbaye de Bellelay

11054 538



Descriptif du signe de démarcation

Matériau: calcaire
Dimensions en cm: 17 x 23
cm au-dessus du sol: 40
Année gravée: -
N° de la borne: 107
Armoiries: -
Texte gravé: R
Commentaires: -



Coordonnées:

Y: 579 729 X: 233 220

Mise à jour

Date	Mise à jour
31.12.1990	Reno
09.03.2011	Reno,K,Cs

Titre marginal

Article / Alinéa / Contenu normatif

Indications

**Office de l'information géographique**Direction des travaux publics, des transports et
de l'énergie du canton de BerneCanton(s)
BerneCommune(s)
Saicourt**Limite historique
Fiche signalétique
de point**

Abbaye de Bellelay

11054 539

**Descriptif du signe de démarcation**

Matériau: calcaire
Dimensions en cm: 15 x 20
cm au-dessus du sol: 30
Année gravée: -
N° de la borne: 108
Armoiries: -
Texte gravé: R
Commentaires: -

**Coordonnées:**

Y: 579 766 X: 233 253

Mise à jour

Date	Mise à jour
31.12.1990	Reno
09.03.2011	Reno,K,Cs

**Office de l'information géographique**Direction des travaux publics, des transports et
de l'énergie du canton de BerneCanton(s)
BerneCommune(s)
Saicourt**Limite historique
Fiche signalétique
de point**

Abbaye de Bellelay

11054 540

**Descriptif du signe de démarcation**

Matériau: calcaire
Dimensions en cm: 100
cm au-dessus du sol: -
Année gravée: -
N° de la borne: 109
Armoiries: -
Texte gravé: B / B
Commentaires: signe gravé dans la roche
-photo au format Paysage

Coordonnées:

Y: 579 797 X: 233 278

Mise à jour

Date	Mise à jour
31.12.1990	Reno
09.03.2011	Reno,K,Cs

Titre marginal

Article / Alinéa / Contenu normatif

Indications



Office de l'information géographique

Direction des travaux publics, des transports et de l'énergie du canton de Berne

Canton(s)
Berne

Commune(s)
Saicourt

**Limite historique
Fiche signalétique
de point**

Abbaye de Bellelay

11054 552



Descriptif du signe de démarcation

Matériau: calcaire
Dimensions en cm: 15 x 21
cm au-dessus du sol: 25
Année gravée: -
N° de la borne: -
Armoiries: -
Texte gravé: -
Commentaires: -



Coordonnées:

Y: 578 918 **X:** 232 763

Mise à jour

Date	Mise à jour
31.12.1990	Reno
28.10.2010	Reno,K,Cs



Office de l'information géographique

Direction des travaux publics, des transports et de l'énergie du canton de Berne

Canton(s)
Berne

Commune(s)
Saicourt

**Limite historique
Fiche signalétique
de point**

Abbaye de Bellelay

11054 553



Descriptif du signe de démarcation

Matériau: calcaire
Dimensions en cm: 15 x 20
cm au-dessus du sol: 30
Année gravée: -
N° de la borne: -
Armoiries: -
Texte gravé: -
Commentaires: -

Coordonnées:

Y: 579 058 **X:** 232 727

Mise à jour

Date	Mise à jour
31.12.1990	Reno
28.10.2010	Reno,K,Cs

Titre marginal

Article / Alinéa / Contenu normatif

Indications



Office de l'information géographique

Direction des travaux publics, des transports et de l'énergie du canton de Berne

Canton(s)
Berne

Commune(s)
Saicourt

**Limite historique
Fiche signalétique
de point**

Abbaye de Bellelay

11054 554



Descriptif du signe de démarcation

Matériau: calcaire
Dimensions en cm: 17 x 24
cm au-dessus du sol: 6
Année gravée: -
N° de la borne: -
Armoiries: -
Texte gravé: R
Commentaires: -

Coordonnées:

Y: 579 141 X: 232 716

Mise à jour

Date	Mise à jour
31.12.1990	Reno
28.10.2010	Reno,K,Cs



Office de l'information géographique

Direction des travaux publics, des transports et de l'énergie du canton de Berne

Canton(s)
Berne

Commune(s)
Saicourt

**Limite historique
Fiche signalétique
de point**

Abbaye de Bellelay

11054 555



Descriptif du signe de démarcation

Matériau: calcaire
Dimensions en cm: 17 x 20
cm au-dessus du sol: 20
Année gravée: -
N° de la borne: -
Armoiries: -
Texte gravé: R
Commentaires: -



Coordonnées:

Y: 579 199 X: 232 690

Mise à jour

Date	Mise à jour
31.12.1990	Reno
28.10.2010	Reno,K,Cs

Titre marginal

Article / Alinéa / Contenu normatif

Indications



Office de l'information géographique

Direction des travaux publics, des transports et de l'énergie du canton de Berne

Canton(s)
Berne

Commune(s)
Saicourt

**Limite historique
Fiche signalétique
de point**

Abbaye de Bellelay

11054 556



Descriptif du signe de démarcation

Matériau: calcaire
Dimensions en cm: 16 x 20
cm au-dessus du sol: 24
Année gravée: -
N° de la borne: -
Armoiries: -
Texte gravé: R
Commentaires: -



Coordonnées:

Y: 579 226 X: 232 669

Mise à jour

Date	Mise à jour
31.12.1990	Reno
28.10.2010	Reno,K,Cs



Office de l'information géographique

Direction des travaux publics, des transports et de l'énergie du canton de Berne

Canton(s)
Berne

Commune(s)
Saicourt

**Limite historique
Fiche signalétique
de point**

Abbaye de Bellelay

11054 557



Descriptif du signe de démarcation

Matériau: calcaire
Dimensions en cm: 20 x 22
cm au-dessus du sol: 33
Année gravée: -
N° de la borne: -
Armoiries: -
Texte gravé: R
Commentaires: -



Coordonnées:

Y: 579 308 X: 232 644

Mise à jour

Date	Mise à jour
31.12.1990	Reno
07.03.2011	Reno,K,Cs

Titre marginal

Article / Alinéa / Contenu normatif

Indications

**Office de l'information géographique**Direction des travaux publics, des transports et
de l'énergie du canton de BerneCanton(s)
BerneCommune(s)
Saicourt**Limite historique
Fiche signalétique
de point**

Abbaye de Bellelay

11054 558

**Descriptif du signe de démarcation**

Matériau: calcaire
Dimensions en cm: 16 x 20
cm au-dessus du sol: 25
Année gravée: -
N° de la borne: -
Armoiries: -
Texte gravé: R
Commentaires: -

**Coordonnées:**

Y: 579 336 X: 232 635

Mise à jour

Date	Mise à jour
31.12.1990	Reno
07.03.2011	Reno,K,Cs

**Office de l'information géographique**Direction des travaux publics, des transports et
de l'énergie du canton de BerneCanton(s)
BerneCommune(s)
Saicourt**Limite historique
Fiche signalétique
de point**

Abbaye de Bellelay

11054 560

**Descriptif du signe de démarcation**

Matériau: calcaire
Dimensions en cm: 15 x 20
cm au-dessus du sol: 35
Année gravée: -
N° de la borne: 103
Armoiries: -
Texte gravé: R
Commentaires: -

**Coordonnées:**

Y: 579 577 X: 233 085

Mise à jour

Date	Mise à jour
28.10.2010	Reno
11.03.2011	redressé

Titre marginal

Article / Alinéa / Contenu normatif

Indications

